Shanghai Monday December 26, 1921 No. 17,547. THE SHUN PAO, CHINESE DAILY NEWS Published every Morning and Sunday Established 1872.

申報

中華民國十年
西曆一千九百二十一年
十二月二十六號星期一
舊曆辛酉十一月二十八日
今天四大張售大洋三分
第一萬七千五百四十八號

本報始創自同治十一年即西曆一八七二年已在中華郵政掛號按照總包特別優待寄遞之報紙

本館定報價目 中國境內每月洋一元一角每三個月洋三元二角每六個月洋六元三角全年洋十二元 [illegible]

本館廣告刊例 頭等長行 登於新聞前以二行起碼每天每行一元四角 二等長行 以二行起碼每天每行八角 三等短行 以五十字起碼每天每字一分

江蘇銀行廣告

本月二十六日二十七日兩天為西國節令各國銀行均行停止辦公本行亦循例照停特此布告

上海勸業銀行廣告

陽曆本月念六念七兩日又十一年一月一日至三日本銀行照例休業特此通告

宜興縣教育會商會四鄉公會聲明更正

違禁私運供證確鑿由縣判罰本所當然今轉以威逼敲詐誣人且妄指鮑委員及鼎山鄉分得罰款尤為可異本月初閱報登載米商毛順林等廣告一則語多失實查此次大船違禁出省被本縣警察截獲後該商等代表沈金喬等迭赴本會泣求救濟本會憫其窮迫勉同縣署代為緩頰始允改判照供認石數以七成發還三成充公充獎計洋五千五百元按省令支配有縣署文卷可稽乃該商等反登報謂罰款[illegible]合行聲明更正

聲明租摺並未遺失

昨閱報紙見余塔趙襄宸廣告遺失租摺等情殊為詫異查德華銀樓鑫茶園老榮盛煤炭店租摺三個向由余塔親理勸外誠恐發生誤會特此登報聲明 余塔 [illegible]

朱節香啓事

鄙人經商日久腦力衰精力不足所有廠號諸務除實係重要不得不止可退閑靜養惟以前對於商業上列名發起之一切公私各事並承諸親友囑託擔保事件統於民國十年陽歷十二月底一律取消以後概不負責所有遺存在外之保單保信或各項單據及共同保證契約無論收回與否概行作廢嗣後或另有要事務須蓋章者另換新章恐未周知特此登報佈告諸希鑒原為幸

漢運公司聲明

本公司原有之國外貿易部已於民國十年十月七號起讓渡與漢運洋行所有本公司之國外貿易部未清各種事務等已經完全由漢運洋行承認繼續負責辦理本公司概不負責特此佈告

漢運洋行聲明

本洋行所有漢運公司之國外貿易部已於民國十年十月七號起讓渡與本洋行承認繼續負責辦理概與漢運公司無涉特此佈告

裕興商輪股份有限公司新仁和輪船開創立會通告

啓者本公司定於陰曆十二月初四日下午一時在上海南市營業所開創立會選舉董事及監察人除專函通知外特此登申新兩報通告

王煥功律師代表李蘭舟李輯甫聲明

李蘭舟李輯甫兩先生共有祖遺坐落上海南市大東門地二十五保一區八圖忘字圩第九十七號李潤德戶則田二分又同保區圖圩九十八號李保德戶則田一畝三分七厘八毫內劃出西面房屋一所並隨屋基地八厘八毫又一區八圖忘字圩第九十七號李德戶則田一分五厘又龍琴山等代單則田四分紅契方單俱全歷來完糧管業無異現聞有人意圖盜賣抵押出召租本律師受兩先生委託經兩先生共同承認在契約上親自署名簽字無論買賣抵押出召取租一概無效除另函分別正式通知上海市經董辦事處外特此登報公告買產者幸勿受愚致貽後累是為至要

仁和公棧李靜記啓

啓者三馬路仁和公棧經鄙人開設多年去年有素識之歐陽慎齋來滬寄寓敝棧照料棧務因知慎齋一時未即離滬且其人亦覺精明遂以棧事托其暫為照料始返里不過一日可痊不料日益加劇延至今春病故是以特請胡君琴風來滬料理昨據胡君報告竟以敝棧圖記私自在外有擔保押借等事查慎齋借債係其個人關係並不能自由向敝棧正欲派人來滬調查接滬電慎齋亦竟一無一字將棧事報告正欲派人來滬調查接滬電慎齋[illegible]恐未週知特此登報聲明 李靜記啓

請看實業影片

本行刻由美國寄到全球著名之司多德培克汽車製造廠(Studebaker automobile factory)活動影片全部准於本月廿九號即星期四晚九時借座四川路青年會開映凡留心實業知汽車之大工業者務請一臨觀看該片攝取精細不獨得見製造廠內一切工作由原料以至汽車造成工作種種新式機械有趣味亦詳細說明並即見汽車廠內一切之運動頗有教育之價值欲觀者請先向靜安寺路龍飛汽車行索取入座券即須馬廳對面龍飛汽車行索取入座券取函索悉聽尊便 李靜記啓

大達 裕興 聚豐 通崇海 交通 輪船公司廣告

前數月以航業競爭崇海各輪船相繼減價三角茲因各項開支日漸增大各公司虧折甚巨頗難持久一再公同會商為顧全公司血本起見酌擬持平辦法規定統艙每位收小洋六角房艙加倍即自民國十一年一月一日起(即舊曆十二月初四日)申沙一律照收履行恐未周知特此通告

吳壽眉鑒

昨接至有吉兄轉言來書所委之事當與前途接洽無有不可商量但必須與前途商安准遲至月底如逾期不來而閣下自悞莫怪弟等不力故特登報聲明知照 吳潤山啓

南洋中學校友會臨時大會通告

十一年陽歷一月一日上午十時假三馬路浙江路口美麗川菜館開臨時大會因校友會捐已有眉目惟一切手續及其他重要會務均候公決施行屆時務祈撥冗惠臨共襄進行不勝盼禱再者凡有更改地址乞即示及以便訂正通信錄 通信書記鄭初年謹啓

中華工業專門學校校友成立大會

本會定陽曆十一年一月一日下午一時在母校開成立大會屆時務請同學諸君蒞會為禱恐未遍知特此通告

南京女子專科師範招生

名額 本科插班二十名 補修科三十名 中學新生四十名
日期 陽曆一月八至九號二月十五至十六號
報名 自登報日起報名 時應繳報名費二元半身照片一張 章程附郵二分即寄
校址南京城內盧妃巷 校長陸自衡

震旦大學院招生

本院於此春季學期只招已讀過法文可以插班之新生投考陽曆甲正月十五乙二月十二開學二月十五號住址法租界呂班路一四三號章程函索即寄

澄衷學校招生

本校定陽曆一月七號下午准一時招考中學及商科插班生報名一月六號截止報考初高等小學插班生陽曆一月八號上午准八時招考附郵票一分凡報考中學或商科者須繳四寸照片一張並試驗費一元取者概不發還報考高小者亦須繳納四寸半身照片一張試驗費兌[illegible]

浦東中學校招生

名額 甲中學一年級相當程度)八十名及各學程插班生
日期 陽歷一月二日及二月十五日上午九時起逾時不考
報名處 本校及招考所 先期報名繳考費二元領取投考證須知及投考須附郵票十分 手續不完備者不得與試 章程函索即寄詳章須附郵票十分
考所 上海南市馬家廠(三泰碼頭內海運局舊址)本校附屬高等小學校 考時隨帶筆墨及四寸半身照相一張

華通貿易有限公司啓事

敝公司資本雄厚信用卓著向營各國進出口事業專辦各種金箔料油漆皮件雜貨等並輸出各地土產綢緞茶葉花邊雜糧取價公平辦事妥速現為擴充營業起見特行遷移五馬路如蒙陽顧無不竭誠歡迎 電話中央六五三九

上海絹貨物券交易所股份有限公司籌備處通告

籌備處設立英租界白克路北成都路口三鳳里四百三十五號電話西一八六四
英文名稱 The Shanghai Silk Produce and Stock Exchange Company Ltd.
籌備主任 王頌堅
法律顧問 禮明大律師

上海通商信託公司換股通告

本公司正式股據現已印就所有從前發出之臨時收據自應掉換茲定自陽曆本月二十五日起至下月十五日止即陰歷十一月二十七日至十二月十八日止每日上午十時至十二時下午二時至四時為掉換期間請股東於期內攜帶收據到上海南京路P字四百九十號本公司股務處掉換股據並攜帶印章換填新印鑑票為荷特此通告

上海永安公司大減價

二十二天

陰歷十一月廿一起十二月十二止

凍合玉樓寒蓮本公司前特往歐美各國採辦各種時貨特向歐西諸國名廠選購適用各貨及本國四季衣料與各種精美物品雜貨向以貨真價實遐邇馳名茲為酬答各界惠顧起見特別大減價二十二天格外低廉價廉物美色新藉答主顧厚意諸希光臨為荷

會審公堂公告

為已故業裁氏遺產事案據克雷斯律師代表葉寶珍稟稱故業裁氏遺產管理人請求給諭接管遺產等情茲特登報通告凡欲反對葉寶珍之請給諭管理此遺產之權務須於十四天內到廨聲明理由如逾限不到本廨即准葉寶珍接管遺產

公共會審公堂通告

案據公利公司陳英越代表佑尼干律師稟稱有英冊道契第六九八二二五七七二號計地三十三畝二分五厘五毫於前清光緒三十年抵押信義銀行借款尚未到期該契因於該公司無從取贖迄今已久除五年七一押七之道契已被銀行出賣其餘道契悉被銀行遺失現擬補給新契仍歸公司管業如有反對者限十四日內到堂聲明理由否則即行照准給新契特此通告 民國十年十二月十二日

招商局全體股東注意

閱報見非由多數股東會議正式推舉所謂修訂章程起草主任張一鵬君會長與其他起草員等名目乃該會發生於二股東之私相擬議之小團體也[illegible]

招商局修訂章程會起草員主任張一鵬辭職通告

[illegible]

盛蘋臣啓事

頃閱報載招商局修訂章程起草員主任張一鵬君辭職通告中有鄙人自身口吻實與鄙人本意不符[illegible]

中國紅十字會北市醫院遷移展期開診通告

本會北市醫院房屋現因房主收回今特遷移至天津路三百十六號門牌即時疫醫院舊址本定二十五日開診茲以佈置不及爰展期至本月二十八日星期一照常開診特此通告 總辦事處謹啓

中國公立醫院報告時疫情形並敬募救疫經費

本年入冬天時不正紅痧喉痧疫症紛紛發現本院各界善士諸大善士請[illegible] 總理陳炳謙謹啓

全國各界聯合會募捐收入一覽表

[illegible]

蘇省水災義振會捐款第一次報告敬謝諸大善士

[illegible]

華洋義振會

新聞報館捐助洋一百三十元二角 謝敬

華洋義振會

天津華北華洋義振會經募洋十元 嚴寀文君捐助洋二元 謝敬

華洋義振會

H. H. Sun 捐助洋十元 謝敬

華洋義振會

Miss H. S. Schaeffea 捐助洋五十六元 謝敬

華洋義振會

狄楚青君捐助洋四十六元五角 席子佩君捐助洋三十七元 謝敬

財政部三年公債第十五次付息通告

為通告事查本年十二月三十一日為三年公債第十五次付息之期所有付息機關及支取息銀辦法均照通告辦理除通行各經理機關照辦外特此通告

內國公債局通告

為通告事查民國七年短期公債第八次還本抽籤業於十二月十日在中央公園執行所有中籤號碼係第二第三第四第六第七第九十號凡持有七年短期公債票其票面號碼末位數目為零二為三為四為六為七為九者均為第八次中籤債票總計中籤債票一萬七千八百五十張合銀元四百八十萬元除還本辦法另行通告外茲定於十二月三十一日開始還本無論何地一律支付現洋恐未週知特此通告

徐進壽鑒

弟前匆促啓行所有經手事已照清理惟該擴展記事務又為弟無辜牽累弟縱能諒必臨行滿藏而去其如令親所深悉弟等非親即友弟茂年偶你失敗望弟即日攜帶歸國自當設法挽救其他任爱特披瀝尊報務祈從速賜覆[illegible]

同泰生敬謝保險公司賠款銀壹萬兩

小號前日失慎受損頗鉅幸蒙天祥太古洋行保險公司賠款銀一萬兩由劉正康徐浩然二君經理向太古倉卒不及取出一併被焚由徐浩然君向太古聲明後一無問言吹求立即十足賠償實公正用特登報鳴謝

金城銀行廣告

南京辦事處設在下關大馬路

上海分行設在南京路四百七十六·七八號 儲蓄處附設行內

電話 經理室中央一三五〇 營業室中央三八〇〇 國外匯兌室中央三四四〇

本行額定股本五百萬元已收四百五十萬元遵照銀行則例公司條例呈經財政部農商部核准註冊專理商業一切業務中外各大都會商埠均有特約代理處並於天津上海兼營儲蓄事務特此廣告

天津總行設在英租界中街第二十號 儲蓄處設在東馬路 北京分行設在西河沿 漢口分行設在歆上路九號 蚌埠辦事處設在

▲電報掛號均指定鎌字(七〇〇七)

4065

遠東銀行廣告

本銀行資本金額五千萬呂耳先收足一千二百五十萬總行設在上海江西路三十六號分行設天津意租界大馬路三十六號專營國內外匯兌並辦理活期存款定期存款抵押放款貼現放款根單押匯買賣生金銀以及銀行一切業務凡中外各大商埠均有特約代理機關所有利息匯水佣金格外克己手續務求簡便各界賜顧無任歡迎 電話總經理室中央三四八七 六六七八 總綫二〇八二 四九四

電報掛號 華〇九一七 洋BANKF AREST

天津分行電報掛號 華六六七〇 洋BANKFAREST

乙A 8785

上海中國銀行廣告

本銀行公股商股實存已收足資本一千二百念七萬九千八百元歷年盈餘公積金達二百四十四萬三千七百元特別公積金三百五十三萬四千六百元總行設在北京各省埠設有分支行一百十處上海分行辦理匯兌押匯抵押放款貼現放款以及收受定期活期銀洋存款並經匯英國倫敦法國巴黎德國柏林美國紐約舊金山日本東京橫濱大阪等處國外匯款如蒙賜顧請惠臨漢口路三號本銀行面議可也 行長宋漢章 副行長馮仲卿 席頌平 襄理史久鰲 經潤石啓

A 4876

中國通運銀行籌備處通告

天津鼓樓東 上海北京路長康里電話中央四五三六

ZA 9372

上海絲繭銀行第一號通告

本銀行額定資本一百萬元遵照公司條例組織特設事務所於山西路一九七號此佈

乙A 9208

中孚銀行股東常會

本行定於十一年一月二十日(即陰曆十二月二十三日)下午二時在天津法界八號路本行開股東常會敬祈各股東屆時蒞臨如不能親到請照章委託代表與會爲盼

中孚銀行董事會謹啓

乙A 9349

滬閔南柘長途汽車公司第二期催繳公告

本公司自陽曆十二月十六日起至三十一日止收取第二期股款計每整股繳洋二十元每零股繳洋兩元務希各股東執持第一期股款收據向原收股款處繳款換取第二期股款收據爲荷

經理姜燕台 協理黃譜薌 仝啓

6210

大中華紡織公司開車收股通告

本公司前經股東會議決增股銀八十萬兩湊足二百萬兩該項新股已繳者計二十八萬六千兩其餘認而未繳者爲數尚鉅前因機器無期故未登報催收股款現在機器陸續運到業已開車八千錠年內有二萬餘錠可到滬裝好開車請認股諸君將股款即日繳入同時凡有新入股者一律照收新舊股東權利均等再者本廠機器建築均力求精新完善且工作又堅固樸實而全廠所費連電機廠棧房工房等一切在內每錠合成本銀六十兩在各新廠中可稱最省緣當時購機較廉而已結先令十六萬金鎊扯六先令一辦士故也本廠有紗錠一半計十二萬餘錠係專紡三四十號細紗雙線現正計畫再添設織布漂染等廠擬織漂白細洋布如股東欲至廠參觀請至上海四川路百十二號事務所接洽可也另備說明書及圖冊等日內印就除分寄股東外如蒙函索即當郵呈

外埠經收股款處如下

北京 中孚銀行 金城銀行 天津 中孚銀行 金城銀行

漢口 浙江興業銀行 長沙 友華銀行 香港 中國銀行

董事長兼總理聶雲臺謹啓

乙A 9356

北京中央飯店開幕露佈

本飯店開設北京東長安街路北特聘著名工程師建築五層式樓房外觀宏壯內部精雅裝設華美客房七十餘間房中備有電燈電話汽爐電扇浴室便所一應俱全並有寬敞食堂跳舞大廳以備喜慶宴會之用僱用著名厨司烹調歐美大餐各省名菜應時適口飲宴咸宜茶役應酬殷勤恭順至于交通便利價值公平猶其餘事茲已佈置完備擇於陽曆十二月二十九日即古曆十二月初一日開幕如蒙各界寵賜光顧無任歡迎此啓

北京中央飯店總理經理陳雨亭啓

本飯店總務處電話東局二九八一號 電報掛號二四八號

乙A 1378

洋房投標出售

公共租界新開路二十二號樓房及平屋共七十間計華畝二畝二分五毫估定最低標價元銀四萬五千兩開標時以超過定價最高之數爲得標投標人開明姓名住址向本署領投標紙並繳標價百分之五證金二千二百五十兩在本署投標前已公布恐未週知茲定陽曆十二月三十一日開標如需閱標資規程或引看房地應向本署接洽此布

上海縣知事公署啓

乙A 5150

寧興快輪二十九日禮拜二開往福州

◉三北公司啓

乙A 9371

農商部第四期有獎實業債券五大獎歸碼

頭獎 二萬五千二百六十九號吉林大德潤售出 又 一萬八千一百七十三號上海分發行所轉本埠美最利票行售出

二獎 八千零六十二號山東宋記承銷 又 五萬零九百五十九號天津分發行所轉德源票行售出

三獎 二萬八千七百三十八號江西瀏員黃輔周經銷

四獎 二萬三千四百六十三號天津分發行所售與聯業銀行 又 四萬二千七百六十九號漢口分發行所售出

五

上列號碼排印恐有錯誤仍以本局號單爲憑

9404 乙A

河南救濟副券五大獎揭曉

頭獎 一萬三千八百零五號本埠大利元經售

二獎 二萬三千七百九十二號本埠瑞源

三獎 四千三百二十六號本埠大利元

四獎二張 一萬二千七百七十號漢口振華公司 又 二萬五千四百七十號本埠逢元昌

五獎三張 九千七百六十號本埠大發祥 又 一萬三千八百五十二號本埠時利和 又 二萬四千五百二十七號本埠老通源

乙A 5185

空前絕後的 新甘肅 後天開獎

正券

前清迄今從來未有的

頭獎前一字

一萬張聯號之中獎

在上海西門共和戲園

綏遠十五期副券將近開獎

義賑獎券 上海開獎

第十一期正券定陰歷十二月初三日

第十三期副券十二月十四日

5143 戊A

湖北三十四期有獎副券頭獎兩萬元後天開彩

額少獎多容易得獎之利濟正券

十二月初一開獎

頭獎三萬元

兩天之內

雙中頭彩

老北門口 有利源 豐中豐 浙江 綏遠 連中頭彩 雙雙誌喜

昨日二十五日浙江三十九期大票開彩頭獎第一萬九千一百九十八號又是本號門莊分條售出第十四期綏遠大票於十一月二十四日開出頭彩第三萬八千八百七十二號由杭州億中轉在本號門莊分條售出又四彩三萬二千二百六十四號又四彩二萬四千三百七十九號又五彩二萬七千四百七十六號又利濟十五期副票四彩第一萬一千七百八十二號以上五個大獎全由本號門莊一天中售出小號兩天中連獲頭獎二個四五彩四個而大彩接踵連來雖得主之鴻福然小號亦叨榮幸惟得主台銜一俟紅票收齊再當露佈但小號非自誇大彩常臨實係財臨旺地現下各券又將開彩倘諸君欲得錦標者務乞速購萬勿錯過機緣外埠函購原班回件先此誌喜此佈

有利源票行謹啓

乙A 5839

上海老北門 大利元 又中第十四期河南副券頭三彩誌喜

第二十四期河南副券十二月廿七日開彩頭彩第一萬三千八百〇五號三獎第四千三百念六號均由小號門市分條售出容查明得主再行聲明小號屢中大獎不勝枚舉計發財者已達三百外埠諸君發財者早乎萬函購原班回件此佈

大利元謹啓

ZA 9103

▲商務印書館十年十一月份出版新書▼

▲共學社 哲人傳記叢書 **墨子學案** 一冊 七角五分
是書爲梁啓超先生在淸華學校演講之稿復經先生刪訂共分八章自敍謂與昔年所著子墨子學說及墨子之論理學等篇內容全異治墨學者不可不讀

▲共學社 時代叢書 **辯論術之實習與學理** 一冊 一元
本書從實際方面詳釋辯論之預備與辯論之演述的方法其章次之順序均以實地練習之先後爲標準原著人自謂此書欲救從來辯論學教科書規則太繁之弊故所載規則務求精當淸晰譯筆尤精確嫻雅

▲共學社 時代叢書 **凡爾登戰記** 一冊 五角
此書記一九一六年德法兩軍在凡爾登之戰事經君庭英譯成中文戰時經過之情況乃得一覽了然更張可由此研究戰爭之設備以及空中地下種種戰法而兩國人民奮鬪之精神與自衛之能力亦可窺見一斑

▲南京高等師範學校叢書第三種 **密勒氏人生教育** 一冊 八角
此書首章爲教育之生物學觀應用功用之觀念以明教育與人生之關係以下分論教育目的及兒童教材教法教師等亦皆新穎詳盡譯筆翔實便於與原書對照洵爲教育學上有數之參攷書

▲南京高等師範學校叢書第四種 **杜威教育哲學** 一冊 四角
書爲杜威博士所演講由郭智方張念祖金海觀倪文宙四君筆述內分二大部第一部曰教育之性質第二部曰學校教育皆係最新之學說書首復絜其大綱以便讀者譯筆以語體文出之尤爲明白曉暢

▲世界文學叢書第一種 **春之循環** 一冊 三角
是劇爲印度現代詩人太戈爾(R. Tagore)所著由瞿世英君譯出意略言國王懼死神之來臨詩人爲作一劇以解之以示老死之不足畏所含哲理至深足藥青年的憂悶病文辭淸麗飄逸讀之令人意廣神怡

▲兒童文學叢書第一種 **兒童故事** 一二三四冊 各四分 預定全年十冊連郵費四角

▲兒童文學叢書第二種 **兒童詩歌** 一二冊 各四分 預定五冊連郵費二角
此部叢書的宗旨是(一)滿足兒童的要求(二)幫助兒童的精神生命的發展(三)使兒童和書本相熟習引起他們讀書的興趣所用的材料都經過嚴密的考慮和審慎的選擇對於文學和句調也力求合於「兒童的」這個標準至於圖畫之安插色彩之調劑以及封面畫之精美尤足引起兒童的興味現先出故事四冊詩歌二冊以後陸續印行

▲國民學校 **新法算術教授案** 第六冊 折實一角五分

▲高小學校 **新法國語教授書** 第三四冊 折實各二角

▲高小學校 **新法歷史教授書** 第六冊 折實一角二分

▲高小學校 **新法歷史自習書** 第六冊 折實一角八分

▲高小學校 **新法地理教科書** 第六冊 折實四分
本館新法書已經教育部審定各小學校亦多已採用許爲新穎適用之本茲又續出上列各種

▲**國音京音對照表** 一冊 一角五分
國音和京音本十九相同現在頗有人用爲爭點本館特請王蘊山先生將京音與國音不同之字一一提出俾知現在國音所以不能悉用北京土語之故而素習京語者亦易於校正口音全書排列淸晰檢查極便

▲**心理學原理** 一冊 五角五分
著者吳康曾留學美國哈佛大學專治哲學心理等科歸國後以其研究所得并採取諸家之學說著成是書內多創見自成一系統非拾人牙慧者可比

▲**機械學** 一冊 六角五分
是書作者因各省甲乙種工業學校及其他關於工業之班次現多苦於無中文書可採用若用西文書學生又多感困難因搜集各書編成是編專供甲種工業機械科之用亦可爲乙種工業及其他工業班之參攷書

▲**戰後世界新形勢紀要** 一冊 三角
本編對於歐戰後之新興諸國及戰勝諸國戰敗諸國均依據和約參閱東西圖籍擇要記載附有各國戰後之面積人口經濟等比較表及新形勢圖尤便對照

▲**視察教育世界一周記** 一冊 八角
是書爲賈豐臻先生考察歐美教育之日記凡歐美各國之最新教育制度無不詳細記錄其他社會狀況物產風俗與夫種種現象凡足以供教育之參攷者亦皆載入插圖五十餘幅尤足以資印證

▲**兒女教育貯金法** 一冊 四角
兒女教育爲發展家庭之要務故教育貯金實爲最要之事是書爲日本人原著將一切教育貯金方法綱擧目張詳晰靡遺我國人民欲爲兒女謀進步求家庭發達者正足資爲借鑑

▲**衛生學通論** 一冊 一元
此書可分三段上段評論生活上衣食住三大要件中段備述各種傳染病之危險使學者知衛生之必要下段詳述起居動作合理之方法實爲最新最備之衛生書

▲**英語短劇讀本** 一冊 三角
此書之目的在促進學生對於戲劇之趣味及發展其誦讀與會話之能力全書共短劇十八折排列由淺入深題材莊諧俱備趣味濃深適合實用卷末並附註釋凡成語典故莫不詳爲註明

▲說部叢書第四集第五編 **社會柱石** 二冊 五角五分

▲同上第六編 **厲鬼犯蹕記** 二冊 六角
前一種爲瑙威大戲劇家易卜生原著描摹僞善人之狀態令人神悚後一種爲林琴南君譯本述英皇亨利第八兒淫嗜殺之遺事描摹入神

▲**西湖覽勝圖** 一張 六分
此圖照民國十年之西湖勝蹟規定路線編成遊覽方法兩色精印趣味極深平時既可作爲消遣品而遊覽西湖時更可視爲南針

最新出版最適用 新教育教科書

國民學校用 **國音課本** 全一冊 折實四分

國民學校用 **國語課本** 全八冊 一冊出版 第一冊折實五分

近來教育界對於國民學校國語教授有二種主張(一)第一年開首先教注音字母(二)開首不先教注音字母第二學年以後於適宜時間教授之敝局前出新教育教科書國語讀本係供先教注音字母之用茲特編國語課本一種書中全不注音(教案內載教科書全文一律注音)以備不先教注音字母之用(如欲於某時期教授注音字母可每週分一二時用國音課本教授)全書八冊無論春季秋季複式單式均可適用印有樣本函索卽寄

國民學校用
各科全用語體文字簡明程度適合修身注重實踐算術注重應用教案詳備可省預備之勞

修身	八冊	折實各三分
國語讀本	八冊	折實各五分
算術	八冊	折實各四分
修身	六冊	折實各三分

高等小學校用
各科均言文互用修身算術歷史地理理科第一二三年爲一周用語體第一年爲一周用文體國文讀本第一年語一文二第二年各半第三年文二語一期與中等教育聯絡且合社會應用 (仿52)

國文	六冊	折實各三分
算術	六冊	折實各五分
歷史	六冊	折實各五分
地理	六冊	折實各四分
理科	六冊	折實各四分
英語	三冊	折實各[illegible]

中華書局謹啓

精美賀年信片

本局所印賀年信片彩繪最爲美麗詞句最爲典雅每年各地人士用以賀年者不下數千百萬張諸君但看新年中各地郵差喘汗奔走手中所持美麗之賀片莫不爲文明書局所製可知且凡以賀片賀人者其友人亦必購本局所製之賀片以酬答之因此本局之賀片銷行愈廣本屆所出各片愈加精美仍分紳界商界學界女界普通五種各界人士用之無不相宜價目列下
甲種金色雙頁每張三分 乙種彩色雙頁每張二分 丙種彩色單頁每張一分二 賀年信封每個五厘
上海棋盤街文明書局發行 T A 2142

胡適文存

特價 一月十五號止

■約六百餘頁■ ■五十餘萬字■

■全書由胡先生親自分爲四卷親自編定次序

洋裝兩冊 定價國元八角 特價一元八角
平裝四冊 定價國元二角 特價一元四角
每部郵費(平洋裝同)外埠減掛號一角二分半,日本二角半,歐美五角二分。

上海亞東圖書館發行 (43)

香港中外證券物品交易所開幕廣告

本所定於民國十一年一月一日在香港多爹利街本所市塲擧行開幕禮三日起正式營業特此佈告 Z A 9883

浦東花業交易所股份有限公司調換股單公告

本所定於陰歷十一月廿日起至十二月初五日截止調換正式股單務希各股東屆時來所填具請求掉換股票書蓋明印鑑隨同繳股證送交本所總務科製取臨時收據五日後憑此臨時收據再行換給正式股單特此公告

浙江地方實業銀行廣告

本銀行開設杭州太平坊 上海北京路卅九號 漢口太平街九號 蘭谿縣前街 海門浙江海門臨號弄
代理處 國內各通商大埠皆有 國外 倫敦 巴黎 紐約 東京 芝加哥 神戶 三藩市 橫濱 大阪 和蘭 澳傑 柏林 濟城 釜山等處
資本二百萬元 公積及特別準備金二十五萬四千零六十二元
本行辦理[illegible]儲蓄存款國外匯兌生意格外克己手續力求簡便如荷賜顧無任歡迎
董事 樓映齋 胡濟生 陳彥曦 管趾卿 蔭桐蓀 鄭師李 陳公洽 錢新之 岑心叔 李馥蓀
監察人 朱葆三 周季綸 陳蔗堂 蔣抑卮 夏履平

寧波紗布交易所股份有限公司籌備處通告第四號

本所招收第一次股銀拾元經籌備會議決定夏正十一月十六日起三十日止爲招收第一次股銀期間屆期務請各認股諸君持本所認股證向指定銀行錢莊繳納股銀換取收據倘逾限不繳者槪作無效特此通告 Z A 9133

上海星期證券物品交易所股份有限公司敬告各股東

本所依法組織於夏歷九月間開始營業惟以時勢關係殊難發展爰採股東意見與上海麵粉交易所合併於十一月二十日假一品香開臨時股東大會到會權數計一萬九千五百一十股對於本所與上海麵粉交易所合併辦法一致通過茲將決議公佈如左
一本所附入上海麵粉交易所股份二萬二千五百股本所股份五股得換上海麵粉交易所股份二股惟所換上海麵粉交易所股份爲加價股每股票面十二元五角外應加價二十元
二每股以三十二元五角計算除上項津貼外之開支及開幕以來一切開支除本所籌備期間外約計尚有餘款俟結束淸算終了後按股發還
三本所股本除撥作調換上海麵粉交易所股份外應由全體股東負担以期節省開支特定本月份交割時將各月份各種交易一并提前交割以資結束至調換股票手續定一月五號爲截止期務希股東隨帶股份收據從速來所調換俾得着手歸并特此通告 Z A 9136

上海華商證券交易所召集股東常會公告

本所定於民國十一年一月十五日(星期日)假西藏路寧波同鄉會開股東常會諸君務於十一年一月二十三日起憑携新股據來所驗領入塲證選擧票議決票託書俾便屆時入塲其持有臨時股據倘未掉換新股據者希速來所掉換新據爲禱再自十一年一月五日起應暫停止過戶特此通告
十年十二月一日 Z A 9887

上海華商紗布交易所股份有限公司理事會召集第一屆股東會廣告

本公司經理事會議決因陰曆年關伊邇股東應得本屆紅利業經提早分派茲定於十一年一月十五日下午二時假總商會開第一屆股東會照結賬期末日之股東名簿發給本屆紅利定於一月二十一日起在本所發給通知書議案議決票等件凡我股東屆期務請准時蒞臨爲盼特此廣告
一月一日起至一月二十四日止本所股票應行暫停過戶
查本公司章程第四十四條發給紅利按照股東名簿以便編造股東名簿按照地址分送入會 甲A9404

上海第一物券交易所股份有限公司敬告持有本所股份者再鑒

本所合併於麵粉交易所各辦法業經登報通告所有合併手續立待結束如持有本所股份者定於陰歷十一月念六日起至三十日截止遞收股據來所發還原本幸祈注意 Z A 9[illegible]

上海紙業交易所股份有限公司召集第一屆定期股東會通告

茲依據本所章程第十七十八條之規定定於陽歷一月二十四日卽夏歷十二月二十七日下午一時在本所擧行第一屆定期股東會報告經過情形議決重要事項凡本所股東務希於一月十五日起至二十二日止每日上午九時至下午五時携帶股銀收據來所領取入塲證議決票等件以便屆時蒞會幸勿延誤爲要
理事長 葉兆鴻 謹啓

上洋物券日夜交易所股份有限公司公告

本所於陽歷十二月二十四日(卽陰歷十一月二十六日)起至二十七日(卽陰歷十一月二十九日)止發給正式收據凡各股東執有已經繳納本所股款之通知書者務望依照上列期限至上海福州路三十號本所換取收據是爲至禱 Z A 9231

萬國木植材料物券交易所股份有限公司理事會成立公告

理事長 馮孔懷
副理事長 路端父
常務理事 尹柏寒 虞瑞淸 潘頌衢
理事 周季高 吳承露 吳時若 魏肇基
監察 周偉章 宋翰香 于駝禪
Z A 9408

江南物券交易所股份有限公司掉換正式股單公告

本公司正式股票業已編製就緒茲定於陽歷十二月十日起至月底爲止每日上午十一時至下午五時止爲掉換股單期間務望各股東持原收據幷自己印鑑至三馬路同安里本公司股務處掉換爲幸倘過此時期必須另出手續費特此通告
董事部啓 Z A 9023

大同日夜物券交易所股份有限公司換給股單通告

本公司定陽曆十二月念一日(陰歷十一月念三日)起至陽曆十二月念七日(陰曆十一月念九日)止爲掉換股單日期務祈各股東於期內來所塡具掉換股單申請書蓋明印鑑隨同股銀收據送至本公司股務處掣取臨時收據依次換給正式股單幸勿遲誤特此通告
(辦事時間上午十時至下午十時星期日停止辦公)
理事會啓

上海絲繭交易所掉換正式收據通告

本所現已印就正式收據訂於十一年一月三日起上午十時至十二時下午一時至四時請各股東持原有收據至山西路一百九十七號本所辦事處掉換正式收據幸勿延誤特此通告
理事長 王正廷 啟

浙江義券事務局第三十九期正券五大獎號碼

第一獎 第一萬九千一百九十八號 上海有利源承銷
第二獎 第二萬一千八百九十六號 衢州中英藥房承銷
第三獎 第七千七百零二號 杭州義大利承銷
第四獎 第一百五十三號 上海裕利全承銷
又第四獎 第七千五百八十二號 杭州義利源承銷
第五獎 第二百五十九號 上海德和祥承銷
又第五獎 第一萬三千五百零五號 上海瑞源永銷
(以上各獎號碼係照杭省謄發倘有錯誤應以本局給獎單爲憑)
戊A 516

恕訃不週

顯考崑圃府君痛於夏曆十月十三日卯時疾終武進本籍正寢謹擇於十二月初一日家奠初二日發引暫厝丙舍哀此奉 聞遠近諸親戚友恐有遺漏伏乞 矜原 棘人 馮賓成 寶貽 寶武 泣血稽顙 喪居武進北岸本宅 A5165

恕訃不周 清封一品夫人吳夫人之喪茲擇於夏曆十二月初五日在錫領帖初六日發引恐訃不週謹此佈 聞 無錫西水關欽使第薛宅謹啟 乙A5388

陳灝泉啟事

鄙人前承東亞物券交易所發起諸公推爲普通籌備員幷蒙列入發起人內方以短期事冗未暇擔任爲憾故對於該所一切事務以及銀錢進出均未願聞業於本月七日函致該所籌備處已將鄙人一切名義完全取消脫離關係用特登報聲明 A5167

梅華銓大律師代表徐昭崙袁輝華啟事

敝當事人徐袁二君業已向金龍洋行告辭所有二君在該行經手事件已交代清楚從此與該行脫離關係恐未週知特此聲明 甲A5882

葉同興宗叔鑑

叔出外多年不歸奈叔母已過況叔前定包氏之妻日在催娶急不待緩爲此登報請叔即歸但娶妻費用及生意有秉璋擔任望見報即歸免盼倘有仁人君子知其下落報信者因而尋着謝洋十元送到謝洋念元決不食言 法租界永安街同安里東盛號內秉璋啟 D A1074

歐慶生夫主追悼會啟事

華僑歐君靈生爲人仁慈慷慨好義自少奔走澳洲爲小販經營艱苦得資而對於社會公益以及祖國改革諸事無不傾囊相助迨至先施公司首創於香港時實爲中國商業之模範歐君贊助甚力成效大著其後遂擴充於廣州上海生平尤重視教育以及實業處教會學校多得其助力本埠如廣東銀行中華郵船公司南洋烟草公司諸大商業皆其從中擘畫又能將本宅新建房屋大半爲開辦工藝學校及中學校獨力維持專收貧苦孤寡子弟教育成人俾其自立歐君盡力於社會國家如此方期長享遐齡爲平民造福不料於陰歷十一月初七日溘然長逝故敝團體等駭悉之下痛悼殊深 **茲定於陽歷十二月念八號禮拜三下午二時假四川路青年會開追悼會** 以誌哀忱倘有各團體願加入追悼者請於念八號以前到老靶子路一百念九號粵僑商業聯合會或華僑聯合會接洽此佈

上海粵僑商業聯合會 中華民國華僑聯合會 上海中國寰球學生會 華僑學生會 旅滬香山同鄉會 上海廣肇公所 上海廣東中華基督教會 謹告 ZA969

❋時評❋

◎分合 （冷）

古人有言。合久必分。分久必合。然以中國十年來事言之。不可謂之久也。然而前則由合而分。今則漸由分而合矣。由民國而分爲南北。南無統系。北則由一袁氏而分爲皖直。皖敗而分爲奉直。以一交通系而分爲新舊。此以前之事也。今則以交行擠兌。故新舊交系合以維持矣。以組織內閣故。奉直兩方互相讓步矣。其機未始不稍動也。他若川鄂之相聯而罷兵。湘鄂之相約而聯防。皆有由分而合之徵象。苟各方面而眞能覺悟。則統一之望亦非難達。蓋今日之人心與數年前之人心固已有異也。猶惜主持國政者。今日尚非其人。恐不能因勢而利導耳。

❋命令❋

十二月二十四日大總統令 特任梁士詒爲國務總理此令

又令 調任王承垣爲僑務局參事任勤爲統計局參事此令

又令 內務總長齊耀珊呈准安徽省長許世英咨長江水上警察廳警正王受祜試署警正楊兆棣請免本職均照准此令

又令 陳祀邦給予二等大綬嘉禾章王煥文傅汝勤馬志道孫滑申王亞良徐嘉瑞均給予三等嘉禾章朱豪李光第均給予四等嘉禾章此令

又令 平山成信給予二等大綬嘉禾章阪本釤之助德川圀順均給予二等嘉禾章田中彌太郎給予三等嘉禾章木內三丑廣瀨鐵早川勃郎均給予四等嘉禾章此令

又令 陳鍇章給予二等文虎章高鍾清給予四等文虎章此令

十二月二十三日大總統令 參謀總長張懷芝呈請任命金全生署蒲通鎮守使署中校參謀應照准此令

又令 參謀總長張懷芝呈請任命王與文爲暫編奉天陸軍第三混成旅參謀長應照准此令

又令 陸軍總長蔡成勳呈陸軍第二十七師步兵第一百五團團附傅金聲另有差委請免本職應照准此令

又令 陸軍總長蔡成勳呈請任命梁毓荅爲陸軍第二十七師步兵第一百五團團附應照准此令

又令 陸軍總長蔡成勳呈請任命齊國瑞爲陸軍第十六師步兵第三十一旅少校副官應照准此令

又令 陸軍總長蔡成勳呈准察哈爾都統張景惠咨請以德勒格爾布林補公中佐領應照准此令

又令 陸軍總長蔡成勳呈准察哈爾都統張景惠咨請以額爾德呢鄂察爾補佐領應照准此令

❋國內專電❋

●北京電 今日國民大會到萬餘人、秩序尙好、對魯案主無條件交還、對換文主撤廢、否則請代表退會、

●北京電 今日公園國民大會、一開會、二推主席、三宣佈對外交上主張、四自由演說、又發對四國協定宣言、促列國考慮、毋蹈日英同盟之轍、(二十五日下午二鐘)

●北京電 外部以津公團對二十一條及反對直交情形、電代表團、

●北京電 美京徐東藩電、膠濟路開會九次、由我贖回、大致就緒、惟二十一條難決、日以猶豫爲武器、請轉魯督長、(二十五日下午二鐘)

●北京電 今日上午九時、梁到國務院、先見四局長八參議四秘書、暨科長以下、略事周旋、即備呈報就職、幷發通告、又招張名振擬通電、致各省長官駐外各使、大旨固辭不獲、勉任艱危、尙望匡敎等照例文章、本夕可發、(二十五日下午二鐘)

●北京電 閣員名單、昨夕府議至六點半始將舊單更改如昨電、今日先下前閣員准免本職令、接下任命顏惠慶外長、高凌霨內長、王寵惠法長、鮑貴卿陸長、李鼎新海長、齊耀珊農長、黃炎培教長、葉恭綽交長、張弧財長、張名振院秘長、王寵惠未到任前、董康署理、

●北京電 昨最後疏通、曹錕犧牲邊守靖、張作霖犧牲王迺斌、始將閣員支配安當、聞年內財交兩部、代吳籌三百萬、京綏歸奉勢力範圍、京漢歸直勢力範圍、至次長以就各閣員自己物色、較易做事、故曹張僅於優差作十一與八之比例、將陸續發表、(二十五日下午二鐘)

●北京電 今日京中各報、什九助梁閣、益世有微詞、順天則以雲南起義紀念立論、大掃新閣興彩、西字報甚冷淡、因財政及統一兩事、新閣仍心有餘而力不足、

●北京電 外交經費、除本署僅能發放外、駐外使領館費、現俱發至四月、各使領俱來訴苦電、絡繹不絕、(二十五日上午十二鐘)

●北京電 川省在滬運水面飛機、飭各關稽查扣留、茲據上海洋員「芬遂」報、川省在滬南市求新廠、購運水上飛機、在沿江對岸、見有上項飛船、惟幷未入浦、無從扣留、

●北京電 彼得堡飛機推行機四箱、前爲滿洲里海關扣留、此項物品、現歸東路接收、免稅放行、

●北京電 海部電海軍總司令、派艦赴台州洋面捕盜、(二十五日下午二鐘)

●北京電 津張交鈔、陷日(三十)起無限制兌現、(二十五日下午四鐘)

●漢口電 蕭電京、請速組新閣、但對梁未加可否、另派代表吳章赴洛、與吳接洽、

●漢口電 省議會函商會教育會農會、請速推代表、定期在省議會開四團體聯席會議、討論國是會議問題、

●漢口電 太會協進會代表袁正道等七人、漾(二十三)同交涉署繙譯見日領、商遊行租界事、日領詞意活動、似可商量、敬(二十四)晨見英領、絕對不許、復見法領、亦拒絕、無結果、各界憤甚、定宥(二十六)開各團聯合會商決、

●漢口電 學生會議決太會演講、由各校日出兩組、每組三人、現已有多校實行、(以上二十五日下午六鐘)

●漢口電 川鄂擬先組停戰劃防委員會、會同劃定防線、再將前方軍隊、酌撤若干、以示誠意、俟劃防畢、即組和議機關、討論條件、

●漢口電 湘代表唐義彬與張福來議定、仍照王占元時所訂條約聯防、並劃定岳州下之臨湘城陵磯、岳州上之榮家灣至株林寺汨羅二百餘里、歸直軍設防、湘派駐白水第二旅聯防、又傳吳趙新訂密約、仍由趙維持湘省現狀、

●漢口電 贛陳光遠派諮議徐文永來鄂、商鄂贛聯防、防堵沈鴻英殘部潰竄、

●漢口電 吳漾(二十三)日電蕭、在洛練軍、三月後始能來漢、所有鄂省軍務、由蕭自己措置、又函蕭勸劉當此內閣更迭中、鄂省長決不調動、可安心辦事、

●漢口電 聞張紹曾養(二十二)由津電蕭、廬山會議、經在滬在保協議結果、決與上海國是會議合併、會議地點、即改在滬、

●漢口電 趙榮華由龍泉赴施辦善後、龍泉防務、由第二師五旅步隊塡駐、

●漢口電 孫傳芳馬(二十一)由宜昌乘鴻順輪赴巴東勞軍、並視察正面沿江防務、(以上二十四日下午十鐘)

●蘭州電 隴南新定批票章程中、係股實商店及富戶、所有私蓄、均列表呈報、否則按私藏治罪、人民不堪其擾、

●蘭州電 隴東鎭署又添派兩營、駐甘邊一帶、以防陝亂延及、

●蘭州電 省垣司令李漢三中將病、遺缺督軍監攝、另組織軍警督查處、(以上二十四日下午五鐘)

●香港電 陳炯明對粵軍事善後辦法、決定明年實行、(一)裁冗機關、(二)裁各區善後處、(三)劃定廣州香山汕距肇慶惠陽韶州陽江高州瓊州欽州、爲陸軍駐兵區、每駐一團至兩團、(四)令各縣辦團自衛、(五)分三期裁兵、每期至少二十五營、

●香港電 廣東省銀行、近日兌現、人數擁擠、行長程天豐限每人祇兌百元、

●香港電 陳因裁兵、召各高級軍官來省面商、

●香港電 電白紳商各界、呈省議會、請轉咨省長、拒徐東海部軍來電駐防、(以上二十五日下午十鐘)

五洲大藥房與各國製造名廠直接訂約爲中國總經理

本藥房去年派遣周孫二君歷赴歐美各國接洽著名製造廠直接訂約如▲德國逢漢藤藥廠 (Chemische Fabrik Von Heyden.) 格倫石藥廠 (Chemische Werke Grentzach.) 古孟藥廠 (Chininfabriken Zimmer & Co.) 婆世鏡頭照相顯微鏡廠 (Emil Busch A. B.) 顯姆勒顯微鏡廠 (Otto Himmler) 夫白林克醫療器械廠 (Huber & Dink) 迪會好時醫療器械廠 (Dewitt & Herz.) 林加南牙水廠 (Lingner-werke A. G.) 美勒人造眼睛廠 (Muller-hipper) ▲英國依爾福乾片白金紙廠 (Ilford, Limited) 代爾曼照相鏡頭廠 (J. H. Dallmeyer Ltd.) 徐爾病體寒暑表廠 (G. H. Zeal) ▲美國依賴利來藥廠 (Eli Lilly & Company) 華大寶利藥廠 (Waterbury Chemical Co.) 佛羅斯藥廠 (Fellows Medical Mfg. Co.) 森南蓬藥廠 (L. Sonneborn Sons) 西姆來司橡皮廠 (Seamless Rubber Co.) 散拿格照相器具廠 (Seneca Camer Mfg. Co.) 華倫山照相器具廠 (Wollensak Optical Co.) 麥克羅惠甘油蜜糖廠 (Marx & Rawolle) ▲法國羅天安香料廠 (Lautier Fils) 利木英化粧品廠 (Lemoine Fils et Cie.) 布其司醫療器械廠 (Porges. Paris) 可台橄欖油廠 (Chaffard & Cordero) 地中海煉錳廠 (Ste. B. Z. de Mediterrance) 等各大名廠委託敝總店爲中國總代理故對於以上諸廠出品惟本藥房最爲公道且能直接接收定單免加佣金較向來洋行定貨快捷便利本店並備有現貨如蒙各界及醫生醫院牙科醫生照相館惠顧不勝歡迎之至倘荷賜顧請開示地址當將以上所列各廠出品市價表隨即寄奉

上海四馬路棋盤街轉角 五洲大藥房謹啟

禮拜二拍賣 寶和洋行

軍樂器具

准於念九日下午二點半在九江路四川路口本棧內拍賣汽車橡皮胎四對 毛巾二百餘打 線襪三百打 白鉛桶百餘只 被 磁飯盤 飯鍋 馬桶 痰盂 碗等 六十餘打 電燈 [illegible] 香只 紅木中外紙煙 只洋白 螺釘 打面 木器 各種玻璃 大鞋 油 聽牛奶 頭食物 [illegible] 此佈 D1067

每禮拜二不限價 公平拍賣足頭貨

啓者於禮拜二上午九點鐘在本棧內不限價拍賣公平洋行由英國名廠運來老牌足頭各貨按期刻有貨目簿詳細戠明並列各貨樣任客觀看茲將本期拍賣各貨開列於後計元羽綢元泰西緞尺六元絨色花素羽綢花羽布棉呢絨羅緞細布市布原布漂布漂洋標洋紅布等 上海英商瑞和洋行

放期拍賣

每禮拜二不限價 拍賣公平足頭貨

啓者禮拜二上午九點鐘在本棧內不限價拍賣公平洋行由美國運來名廠老牌足頭各貨按期刻有貨目簿詳細載明件列各貨樣本任客觀看茲將本期拍賣各貨開列於后計元羽綢細斜地布羽綢布原布六羽 洋紅絨 元泰西緞 漂布 市布等 每逢年終十二月初六六日 限均賣二十九十 禮拜二十 特此佈告 上海英商瑞和洋行白

禮拜二拍賣 瑞鎔 機器船廠

舊鍋爐 舊機器 及軸板 地鐵

准於廿七日下午二點半鐘在本廠拍賣 另物等須付定銀 並限日拍定出清 不計 本廠在楊樹浦路內 三十七號 此佈 甲B5829

瑞和洋行禮拜二拍賣

毛嗶嘰 毛巾

廿九日下午二點半鐘任本行拍賣青紙包呢帽元寶石沙子相 二牌 皮雨衣 帶粉 頭絲 衣鞋 象皮 織外國 各種 二百打 天車 架料 汽車 胎 竹以 包 包打 鐵線 鉛 鐵 [illegible] 洋油 [illegible] 佈 D1073

寶和洋行 禮拜三拍賣

上等木器

准於卅日上午十點鐘下午二點半在本行拍賣 緞面織絨面書樓式 全銅床 金山白絨毯 全新銅板大洋琴 銀器 音樂 帽架 架子 格 衣架 地毯 車 踏 盤 器風 又 刀叉 磁器 花瓶 德國 拉 外國 紗窗 小床 角花 小脚 及 屏風 鐵床 大小 細 先心 式車 可看 此佈 D9362

禮拜三拍賣 淨漬貨

魯意師摩洋行

創始自同治十三年 即英一千八百七十四年

光紙 烟葉 色油

准於三十日下午二點半在本棧拍賣 十四寸長紙 十五寸闊紙 四箱 烟葉 三十二件 七十八擔 棉紗 包 衣 藍絨 皮鞋 八象 皮包 法 汽油 二磅 一千 身 裙 衛 重 石 底 菜 此佈 D1076

禮拜三拍賣 馬腳鐵

殼件洋行

始創自同治九年 即英一千八百七十年

准於三十日下午三點鐘在北口北馬路八十五號本棧拍賣馬腳鐵一百一十擔 貨件洋行啓 D1075

瑞和洋行禮拜三拍賣

紅標斜 元細

准於三十日下午三點半鐘在本棧拍賣 英國牛皮紗 碼 雙獅 雙劍 牌 元細 標 紅標斜 呢 美 布 接 不平 公 此佈 D1083

瑞和洋行 禮拜三拍賣

充公貨

三十日下午二點鐘在本棧內拍賣 二關 白糯米 八百擔 夏 黃布 廿 四包 斤 食物 各 是 看 此 佈 D1080

瑞和洋行 禮拜四拍賣

寫字間木器

箱 花旗銀

十二月初一日下午二點半鐘在江西路A字樓下拍賣 柚木寫字檯 洋門 鋼 架 掛 帽 鎗 打字 可 等 D1080

禮拜四拍賣 洋酒木器

魯意師摩洋行

創始自同治十三年 即英一千八百七十四年

准於初一日下午二點半鐘在本行拍賣 洋酒 地毯 書架 鏡 東洋 磁器 自來 火 鋼 大 磁 及 器 各 雜 物 衣 床 汽 等 一 不 料 計 此佈 D1077

禮拜五拍賣 遭漬烟葉

殼件洋行

始創自同治九年 即英一千八百七十年

准於初二日下午二點鐘在虹口碼頭 字 Y 順泰 棧 房 拍賣 小葉 烟 漬 賣 七 桶 七 十 廿 日 莊 當 付 出 現 銀 清 此 佈 殼件洋行啓 D1079

寶和洋行 禮拜五拍賣

上等住宅

准於十二月初二日上午十點鐘在法界寶建路十九號 宅內 拍賣 上等客廳木器 紅木 並 傢俬 織絨 地毯 車料 磁器 浴缸 傢 食 臥 書 房 客 廳 間 大 菜 間 廚 房 等 面 盆 西 式 門 拉 色 火 爐 另 名 器 不 計 可 看 此 佈 寶和洋行啓 D1082

遺失明聲

前日夜十點鐘在皮交易所 有 被 竊 去 內 有 仁 收 名 五 之 第 一 順 所 再 勿 [illegible] 以 後 照 股 單 字 號 已 掛 失 各 界 外 切 向 有 紙 作 合 該 證 特 此 聲 明 甲B0395

遺失股據

茲有被扒去中國民族公司第一股份紙 四 大 伯 十 丁 掛 失 作 廢 特 此 聲 明 甲B0912

遺失股據聲明

茲遺失上海中華國民製糖公司股票 五 百 股 又 戶 名 五 號 已 公 訴 銷 作 廢 特 此 聲 明 張 公 邁 告 白 甲B5923

遺失股單

啓者製造絹絲有限公司股份第五十股 二戶 自 緣 失 掛 報 趙 徐 墨 明 外 向 單 夫 股 廿 二 乙 號 字 股 份 第 份 海 上 此 公 經 後 一 號 紙 該 遺 司 登 乙B9360

聲明分田證書遺失作廢

大賓公司第二次仲記所發八字第一號 三百 元 四 十 地 證 書 五 十 一 號 分 田 證 書 畝 紙 由 人 公 司 遺 失 重 發 如 有 本 經 拾 得 前 報 效 證 合 書 者 作 為 無 明 聲 作 廢 事 務 所 謹 白 乙B2985

遺失匯票聲明

今遺失上海西合泰興 八 百 念 一 匯 票 紙 日 期 已 向 中 有 作 廢 外 人 拾 得 作 為 廢 紙 特 此 聲 明 杭州同泰昌網莊謹白 甲B5826

被盜股簿作廢

本月十七晚被匪劫去楊泰記本協本記三許福記股簿 許映記和記 許昌源等 股 簿 作 廢 特 此 登 報 聲 明 許 記 記 甲B5883

胡森泰號照常交易

本號失慎 遭 焚 暫 移 德 內 號 照 常 交 易 生 意 照 常 顧 客 光 顧 賜 尤 為 優 待 本 人 白 甲B5885

聲明遺失

茲遺失紗券四條 一 十 號 ... 作 廢 此 佈 華 章 梓 華 慶 豐 紗 號 啓 甲B5913

遺失聲明

昨日華百特款向作有為 日銀三別該廢此人無 遺行十往一行補登拾效 失第四來本聲報領得 新五號存除明外如作 黃玉冠啓 甲B5915

遺失股票

茲有漢冶萍公司股票 先 夫 鄧 業 張 張 第 四 百 四 第 三 號 字 十 第 八 一 股 票 百 十 拾 該 部 份 等 各 界 明 聲 作 廢 特 此 鄧 會 氏 啓 乙B9003

遺失提單作廢

今遺失公司提單一紙第一百六十 計 第 九 轉 運 單 一 紙 特 此 聲 明 作 廢 元 棗 莊 同 興 謹 啓 乙B936

遺失莊票

今遺失恒隆莊票九百兩 二 十 三 第 三 十 三 號 ... 元 萬 二 本 ... 作 廢 外 人 拾 得 作 為 廢 紙 特 此 聲 明 興 號 啓 東 甲B5911

失單聲明

因保七觀單尋執後效星送口 有十一則無業如特期到胡氏 ... 作 廢 甲B5867

遺失滙票聲明

啓者同豐王三九六中洋咨人未聲 今莊星百龍三十六洋中遺 ... 甲B5917 蕪湖 永聚恒 白

聲明被燬

茲有三五則三毫順廿今內匯 ... 甲B5925

推盤聲明

啓者和主該財合營未人概處 公司另棧記業經欠歸與 ... 乙B9387

受盤聲明

啓者和記生日十以欠保主無 ... 乙B9388

盤店聲明

北浙江路甚多 步 ... 甲B5901

襪廠招盤

茲有財子現業全意站皂可實良 一早無者廠皁領業機 有所已股眼出請橋陸看者也 ... 乙B9296

招投建築

茲賓五洋有者北華弄室說標 有山畝房意新至興底取價可 坐落路擬造市承里退閱圖也 ... 甲B5900

聘請及收買

英文教記簿者學出請均天興百號期合 ... 甲B5747

浦東上等棧房出租

董家渡碼頭棧位大地萬百其二五欲色江件洽 ... CB1280

預防疫病傳染

天花水痘非常危險疾病最易傳染用避疫新藥 ... 甲B5904

謹贈醫學門徑語

是書共四萬言 ... 乙B9363

招請買辦

茲有英商開設機器行已久 ... 9876B甲

代請買辦

今承英國大火保險公司 ... 9329B乙

聘請譯員

某律師擬聘請有經驗之譯員一位 ... 甲B5896

緊要聲明

啓者本號不保證不負 ... 甲B5923

逃妾賞格

逃妾吳氏年十六歲 ... 甲B5918

徵婚

一刻有某君品貌 ... 甲B5586 雲白

德國汽車出售

今有德國 Opel 牌子汽車 ... 乙B3393

汽車五百兩

好有 Hupmobile 一刻 皮 牌子 脫 廂 ... 甲B5921

銅鐵床出售

本國名廠製造各種 ... 甲B5605

南京路大店面招租

茲有南京路 ... 乙B9368

寫字間召租

茲有大寫字間 ... 乙B9370

寫字間召租

茲有寫字間大 ... 乙B9291

招堆客貨

茲有路號洋客租險有向三 ... 乙B9290

房屋召租

開北吉天路落成 ... 乙B59

吉屋招頂

茲有住屋 ... 甲B5914

廣育產科醫院

新發明 改良女子衛生布

此項純棉製成專用女子月經時用 ... 分售處 批發處 ... 甲B8993

西式旅行皮箱

國貨廉價最精巧 ... 8575

專收字畫

專收名人書畫 ... 乙B啓 9220

貴多庇亞沙醫學博士

Dr. Guido Piazza M. D.

本國醫科大學畢業 曾任醫士 ... 本醫士診所設於四川路新康大樓三樓 ... CB1345

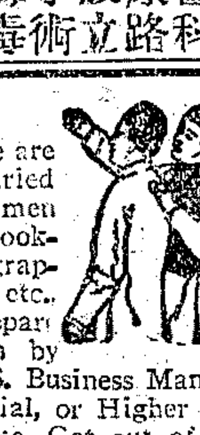

EFXCUTIVE POSITIONS OPEN: There are more high-salaried positions then men to fill them. Bookkeepers, stenographers, clerks, etc., you can prepare for promotion by study of I. C. S. Business Management, Secretarial, or Higher Accounting Course. Get out of the rut. Write today—right away—Office 16A, International Correspondence Schools, 83 Szechuen Road, Shanghai. (30)

賣價一百萬元

茲有古銅玉器 ... 乙B5183

各寶號主人公鑒

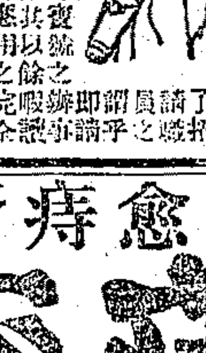

立愈痔瘡丸

痔瘡

唯一聖藥

痔瘡一症 ... 德法藥房 ... 丙1470

美國百靈頓電氣織襪器 福司得搖紗機器製造廠

逕啓者 ... C1291

立止白帶丸

白帶

專治婦女赤白帶下 ... 1595

瑞和機器磚瓦廠

此料名驗無必仿 ... 1885

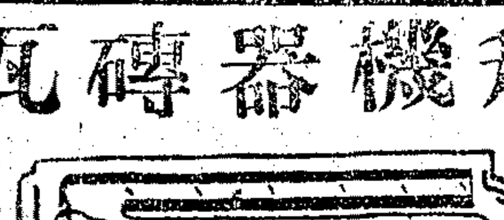

君身體虛弱乎

人中寶 為補助虛弱之聖品

虛弱之症 ... 每大瓶洋二元 小瓶洋一元二角

本藥房又製 ... 上海四馬路太和大藥房發行

最著名之香烟

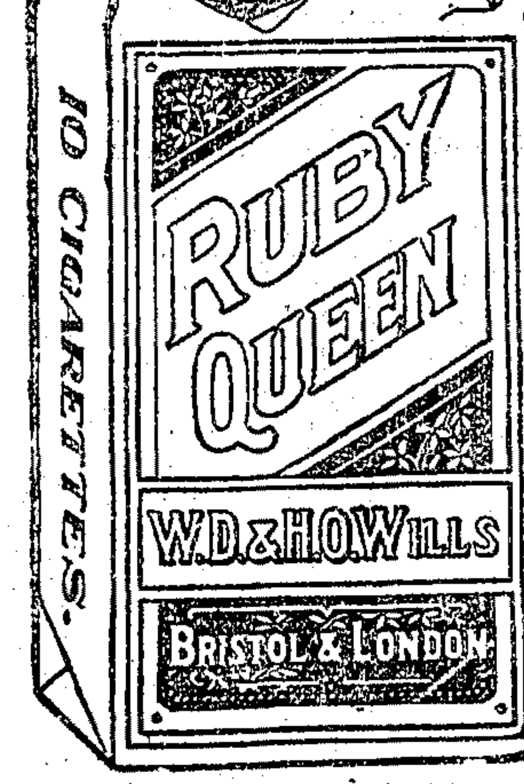

上海永泰和烟行廣告

上海自來火公司

煤氣引擎

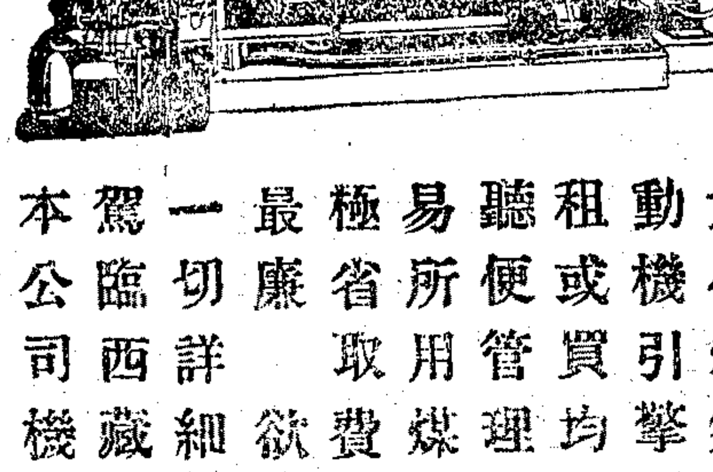

本公司備有大小煤氣引擎 動機引擎均可 ... 可也

謹贈 道藏續編

佛學大辭典

佛學叢書提要

國外專電

●華盛頓電 記者晤顧維鈞、詢以魯案談判中止原因、顧稱魯案談判、逾兩星期、迭遇困難、幸英美代表出席參議、從中維持、設僅爲兩國直接談判、則中日早已決裂、會議半月、艱難莫可言喻、中國初要求無條件交還、日代表拒之、中國繼回鐵路、又爲日人所拒絕、中國改允付國幣三千二百萬元現欵、贖回、日代表要求贖期十年至二十年、並須任日人充車務總管技師長會計長、中國允以日人充會計、但日人猶要求車務總管技師長兩職、中國堅執不允、談判遂中止、記者詢二十一條要求案、何時可再提出、顧答稱二十一條要求案、已向全體大會正式提出、依據日本施用武力强迫中國簽約之理由、請求大會取銷之、日代表稱願於下屆會議備文答復、下屆議期、將由休士宣佈、（二十一日）

●華盛頓電 中代表秘書長刁作謙語記者、已切實辭職、不日赴古巴、繼其職者大約爲嚴鶴齡、顏惠慶間中美人士一部分歡迎之（二十一日）

●華盛頓星報北京訪員電稱、就中國現狀言、治外法權之撤除、爲不可能、卽他項撤除之要求亦然、（二十一日）

交通大學無線電

●華盛頓電 美海軍部稱、大西洋太平洋兩艦隊、二月在巴拿馬會操一舉、或將因經濟關係、不克舉行、

●波資茅電 美海軍部變賣舊船十二艘、內有巡艦白洛克林號、得價四萬一千六百元、

●紐約電 德員十七人已抵此、將分駐華盛頓紐約紐鄂倫等處、辦理外交、

●瑪爾太電 英兵兩聯隊、刻準備出發赴埃及、

●聖第亞戈電 有吉爾白者、因由墨西哥私運華人入美被逮、已供明同黨、日內將續捕多人、

特約路透太議專電（以上二十五日到）

●二十四日華盛頓電 海軍委員會昨因潛艇問題開辯論會、歷三小時、英貝爾福法台邦意山塞爾皆參與討論、貝爾福引伸李貴族全廢潛艇之主張、謂英國不望在大會得任何重要之贊助、以達其全廢之主張、但深盼此項辯論不以大會爲限、意代表所稱小國可藉潛艇之力而成可怖之攻擊國一語、實非虛言、意國瀕海鄰邦有五、無怪意國以此爲慮云云、辯論會閉後發表公報稱、法代表台邦主張如大會限制潛艇、則至低限額當爲九萬噸、但委員會並無何種決議云、衆料英國將在秘密委員會、續陳其主張全廢潛艇之理由、而其他主張則將由李貴族在下星期全體大會提出、一般意見以爲無論有何決議、終必召集新會議繼續討論此問題、海軍委員會之潛艇辯論、已表明可爲大會決裂點者、不在太平洋、而在歐洲海面、意代表山塞爾於貝爾福發言後起稱、須先召集範圍更大之會議、然後始可辦理廢除潛艇問題、法代表台邦稱、將來必有大飛船出現、能於海陸雙方施攻、散布煤氣、使大戰艦或艦隊失其效力、屆時能爲其抵禦物者、厥爲潛艇、因其能潛行於水下也、法代表團確信大潛艇之見解、未可消滅云、貝爾福氏答稱、如以潛艇爲防具、則德國海岸戰時、並未能因有潛艇而獲免於攻擊、貝爾福引齊不魯日被轟一事、以實其言、謂齊不魯日有潛艇甚多、然英艦發砲轟擊、歷數小時、並無一艦爲德潛艇所傷、再英艦圍韃靼海峽數月、而潛艇成績亦殊細微、如各國准有潛艇、則各國海軍勢必增置小艦、以拒潛艇、台邦氏曾謂此項小艦可以商船或漁船改充之、但法意兩國何從獲此商船漁船乎、戰時最困難問題、在維持海上交通、協約國爲增多輔助艦以拒潛艇起見、法國曾供給二百五十七艘商船、意國二百八十八艘、而英國則供給三千六百七十六艘、如對德戰爭無英國在內、則法國海岸之絕對封鎖、將何以解之乎、歐洲除英國外、未有一國能抵潛艇之危害者、故未可謂將來潛艇盛行後、英國受害最深也、

世界路透電

▲二十四日華盛頓電 美國限制潛艇計畫、今日提交海軍股員會、建議英美各留六萬噸、日法意三國仍照今有之數、

▲二十四日開羅電 學校多罷課、學生運動官員罷職、已有多人應之、學生希圖破毀政府產業、爲軍隊所阻、

▲二十四日開羅電 英軍現進至吉薩鄉、該處有暴民攻擊公署、唐太地方亦不安靜、已有軍隊開往該處、

▲二十四日開羅電 吉薩有學生攻擊測量局、死埃及人五名、傷二十名、柴里爾氏同黨六人已於今日以汽車解往蘇彝士、

▲二十四日亞力山大電 此間有人以傳單在回教堂散發、煽衆起事、其結語爲柴里爾萬歲、

公電

●長沙來電 各報館均鑒、湘學生會定十七日舉行露街示威運動、誓死反對魯案直接交涉、否認二十一條件、存亡危急、請速奮起、湖南學生聯合會叩篠印、

國外要聞

◎美人對華會中國問題之觀察

世界新聞社云、美國里郃哈敦氏Richard Hatton關於華會中國問題之通信、本社前日已譯一篇、茲又有幾訊述英美日對中國提案之態度、中國提案之不滿人意、與倉卒草擬之狀況、有爲吾人所未詳悉者、至其字裏行間、對於吾國頗表同情、尤足使人興感、爰再迻譯如次、以餉國人、

減軍與遠東問題之會議、開會已一星期矣、一般通信員與觀察者紛紛搜集資料與「觀念」、爲事至忙、資料似尙希少、除北京代表所提出之中國十大原則外、未見有其他要件、而通信員與臨時宣傳員所搜羅之「觀念」、則充滿大部分美國報紙之珍貴篇幅、英國有其著名之特別著作家聚於美京、從事宣傳、散布種種消息、日本之新聞記者與宣傳員、紛至沓來、大有滿坑滿谷之勢、凡美國報紙之辦公室、他國通信員之辦事處、與官署之閣廊間、幾不有彼等之足跡、凡親英或親日之美國報紙、皆載英人日人宣傳員所撰之長篇文字、假使公布與宣傳能解決世界之事者、則大會畢後、將祇有兩種國旗飄揚於世界、卽不列顛旗與日本旗是已、

凡此英人日人之努力、其背後究爲何事耶、蓋英日兩國現正竭力企圖拉美國入一關於遠東之三國同盟、彼等恐美國政府將不復容許英日之侵略中國、而袖手坐觀、尤慮美國輿論之發展、故欲束縛美國之手足、其孳孳宣傳同盟之福音者、職是故也、一種英美日共管中國之理想、現正在大會之密室中被作戰爭資料、英日堅持實行此理想、美國則期以爲未可、今日之情形如此、據云、國務卿休士迄今尙未信此種同盟有益於美國或中國、倘休士能堅持、則中國尙有希望、若竟入英日之彀、則中國之運命定矣、

此種秘密爭鬥之結果、或尙有其他嚴重情形、亦在意中、夫大會祇開一星期、誠未可逆臆其結果之必失敗、然吾敢言休士對於勞合喬治與加藤之理想、若始終堅拒、中國若始終被以一獨立國家之資格相待、則英日之對大會、就遠東問題而論、必認爲失敗、可斷言也、

凡此種種之背景、自爲中國、美國顯然望中國革新而强盛、英日則懷抱不同、彼等皆切望阻止中國之革新强盛、以免彼等不復能侵略中國、彼等欲中國平安而軟弱、經濟上全無保護、假使美國主張「中國爲中國人之中國」之原則太力、則英日於大會未畢時或大會已畢後、必與美國分道而馳、

最不幸者、中國自己缺乏能力、以表示其國家之完整而鞏固、假使北京有一有力政府、可使人不疑其受日本或張作霖或任何權力之控制者、則當此之時、厥用甚大、中國代表、才具優長、固無疑義、所惜者無良好之背景耳、彼等所代表之政府、太無價値、吾美人深知擁護北京政府、無異擁護一鬼怪耳、吾美國人於中國政局、向鮮眞知灼見、近來始多爲明智的觀察、乃歎息美國政府竟以爲外交上不宜邀請廣州之憲法的政府派代表參加會議、彼等覺伍朝樞氏不肯於北京代表團中占一末席、實爲有識、更觀北代表所提之十原則、空泛而不切於事情、且係倉卒草成、大約出於藍辛福開森二人之手筆、經施肇基獨裁核定、未與其他代表商榷者、則尤致慨於中國之列席、未得較有力之處置也、

關於中國提案之草擬與提出、有一極可笑之報告、謂當規定中國代表應出席於遠東委員會之日之前晚、國務院通知中代表、請速預備、中代表大驚、急急召集各閣員及美國顧問中國顧問、連夜趕造提案、直至翌日赴會之前數分鐘始辦就、今此等提議、須待日本答復、日代表則殊不急遽從事、其一人且已稱病、自須待其病愈始能進行、吾謂北京政府與其多請美國「專家」爲顧問、不如稍用心力於中國人民之眞正利益、實比較有益也、

大會開幕以來、僅一星期耳、而世人對於大會之希望、業已灰冷、蓋大會之中、毫無所有、不過爾詐我虞、譎張爲幻、依然舊日之外交技倆、現象如此、結果可知、至於中國、欲望由大會之贊助、而發展爲一統一和平興盛之國家、今可不必再作此妄想、中國之在大會、至少有一機會、今則此機會已逝、華盛頓方面之對手、與倫敦東京之壓力、均非中國所能抗、今後唯有壹意自助、整頓內政、庶有豸乎、

◎巴黎通信（中盛）

▲留法勤工儉學生經過情形

初李石曾蔡孑民二君、創設華法教育會、招攬國中少年、凡志願來法半工半讀者、以至微之學金、可得最新之工藝知識、有志之士、聞風而起、先後到法有千數百人之多、可謂極留學界一時之盛、不料法國生活高貴、倍蓰戰前、工人要求增値、廠東負擔過重、因此營業不能發達、而工人失所者亦比比皆是、吾國勤工儉學生、値此困難時期、更無插足之地、蓋無工卽無以自存、自費又力所不逮、故常因經濟問題與華法教育會時起衝突、適蔡孑民大學長來法、視此不可收拾之情形、遂於本年二月間、有本會對勤工學生脫離經濟關係之通告、通告一出、學生大起恐慌、紛紛往使館請求設法維持、陳公使連電北京國務院教育部並各省督軍省長、報告學生困難情形、請速匯欵接濟、教育部復電稱此案經提出閣議、結果因中央政費奇絀、按期籌欵維持、萬難辦到、其結果係無力自給者、准予代購船票、遣送回國、各省督軍覆電、均以此項學生、非經省派、官廳無擔負維持責任、應令各生家屬自行籌欵、語尤淡漠、江蘇教育會來電、聲明本會認遣送之費、不認維持之費、以上各電、使館先後宣布、學生等堅執不受遣送、二月二十八日集合數百人於使館附近之公園、先由男生代表十八人、女生代表一人、入使館要求每人月給學費四百佛郎、四年爲期、陳使勸令回校靜候辦法、該生等不肯散去、至下午一時公使偕留歐學生監督高魯君前往公園、卽大衆聚集地點、多方勸喩、學生因不遂四百佛郎之請、將公使圍住、經當場警察保護、始得出險、按此次報名回國者僅二十一人、於三月二十五日由馬賽乘船回滬、

勤工儉學生之人數、據華法教育會名冊登載、湖南三百四十六人、廣東二百五十一人、江西二十八人、福建八十九人、浙江八十五人、河南二十八人、陝西九人、貴州九人、四川三百七十八人、直隸一百四十七人、奉天五人、山東十五人、湖北四十人、江蘇六十九人、山西二十八人、安徽四十八人、雲南六人、廣西七人、又新到之生尙未列册者一百餘人、其間籍隸四川者九十餘人、統共一千七百餘人、以僅敷遣回論、計川資需費二百餘萬佛郎、

自遣送之消息傳出、法政府及輿論界均極注意、謂於法國文化上頗受影響、法外部派人至使館言、不如將遣送經費、移作維持學生之用、法政府并願竭力幫忙、陳使甚以爲然、中法兩方面、遂合力組成委員會、專辦勤工儉學生事宜、該會於五月十四日成立、中國方面、朱代表啓鈐爲名譽會長、陳公使爲名譽副會長、使館館員二人、總領事館館員二人、華法教育會辦事員一人爲會員、法國方面、前總理班樂衛爲名譽會長、現外交部秘書長白德洛爲名譽副會長、外交部工商部各派一員、銀行工廠素與中國有往來營業者、亦派代表來會、均爲該會會員、

委員會之經濟、朱代表捐中幣五萬元、合法幣三十萬六千五百餘佛郎、使館所籌遣送費二十五萬佛郎、法外部捐三十萬佛郎、滙理銀行捐五萬佛郎、共計九十萬六千五百餘佛郎、

候工學生每日發維持費五佛郎、其中潔身自愛不肯與窮苦學生爭此區區之費者、固爲不少、而儉學生假冒勤工、來會冒領、及無法檢查是否有力自給者、亦未嘗無、計領費之人日夥、至八九月間、竟達八百餘人之多、委員會一面發費維持學生、一面與在會之工廠代表商議、爲學生速行覓工、覓工之難、前已詳言之、然於無可設法之中、幸竟得數起工作、學生拒而不就、先要求作便易之工、不作笨重之工、復假要求讀書不作工、與勤工二字、大相背馳、委員會別無良策、祇可照給維持費、以聽任其自然、法人於此、始知此項學生應付之難也、委員會對於學生拒絕工作問題、開會討論結果、學生旣願讀書、應允所請、十月各校開學、令其自行投考、入校者自屬可造之才、委員會宜特別優待、維持學費、罷斥者自知學有不足、應必不再作入校之請求、此時勸令作工、必可就範、其不願作工者、遣送回國、亦必無辭以對、計畫甫定、而拒絕巴黎簽字中法借欵之問題發生、學界開會反對、甚爲狂熱、法人疑此項學生、含有政黨意味、並非專心求學、而前此維持之熱腸、已冰消霧散矣、

四月間吳君鼎昌奉財政部命來巴黎、與中法實業銀行董事會接洽事宜、巴黎銀行團、提出中法銀行改組計劃書六條、第六條稱法國政府以中國政府扶助該銀行進行、可以不拘國內現行禁止外債之例、准由中法銀行、於改組後卽行招募三萬萬佛郎之借欵、內提七千五百萬佛郎或一萬萬佛郎交與中國政府、其餘備作公家工程、或舉辦實業之用、應照中國政府與銀行約定條件施行、而所需外洋材料等物、應向法國廠家訂購云云、經吳君電告王克敏轉呈財政部、愼重考慮、王復電稱、該銀團計畫、萬無允理、適銀團代表法人自滬來京、知此計畫不能行、議定由彼自電巴黎銀團、將計劃撤回、此項借欵、業已不成事實、此借欵經過之內容也、

拒欵風潮發生之後、法政府因使館館員被毆、極表不安、且聲言惜未按照本年三月中國政府之主張、遣送回國、致生枝節、遂決定撤銷委員會、並於九月十五日止、不復給發學生維持費、於九月三日發出通告、學生等以通告發表太晚、又到使館要求再予維持一月、以後自籌解決辦法、使館又與法政府請求繼續維持一月、法政府乃又撥給十萬佛郎、聲明此爲最後之捐助、十月十五日以後、一切不願過問、

先是六月六日、王若飛等二百二十五人開會決議、要求將里昂中比兩大學改建工學院、收容勤工儉學生、函請使館主持贊助、九月十日又開會爭回里昂大學、遍發傳單、而里昂中比大學適於九月間落成、吳稚暉君携帶國內新招學生百餘人、當於是時抵法、而勤工儉學生聞訊、卽於九月二十一日組織先發隊百人、號曰爭回里大、並移學生總會於里昂、據所述之理由、㈠里昂大學與勤工儉學生有極重要的關係、這是李石曾先生回國時留別我們的話、㈡中國已有千餘學生來法、開辦里昂大學、自是刻不容緩、這是蔡孑民先生答進步報記者問何以在法創辦里大的話、㈢里昂大學、是公開的、普通的、勞工神聖的、這是吳稚暉先生說的話、先發隊佔領里昂大學後、該大學校長法人蘇邦、大形驚愕、就商里昂市政廳、召集警察、將百人之先發隊、於次日全數驅逐、暫行安置於附近兵營內、里昂府尹、將情形報告法內務部文牘內、有中國學生藉衆佔領房屋擾害治安、並於警察長入勸其出校時面受侮辱、又在里昂散布傳單、種種違犯法律等語、其最爲里昂官廳所不滿意者、卽暗中交結激烈派省議員、致里昂府尹、橫受該議員之質問、法政府以學生等涉入政治臭味、遂主張驅逐出境、法外部則主張遣送回國、使館聞信、先用口頭交涉、請其釋放、復用書函、請其取銷遣送回國之主張、

同時由章行嚴君討論辦法、章君主張考試、以最優者送入里昂大學、中西文不通而體格强壯者、代爲覓工、均無以上資格者遣送回國、以上辦法宣布後、學生全體反對、適吳稚暉先生於十月三日由里昂到巴黎、陳使遂於三日邀集吳稚暉章行嚴高叔欽李顯章諸先生鄭毓秀女士在使館大廳、討論最後解決辦法、吳稚暉提議辦法如下、㈠章行嚴擔任籌欵、向國內各處募捐每年九萬元、㈡公使擔任向政府募捐、每年三萬元、㈢捐欵未到之前、先由使館借墊、㈣學生五百人、送克魯梭工廠、餘覓相當學校、大家同意、分任辦法、並由使館向法政府商借克魯梭工廠事、

學生全體聞信後、以吳稚暉所擬辦法、出自理想、大家不能贊成、仍要求開放里昂大學爲根本解決、吳稚暉於四日在客廳候學生代表來談、竟日代表不到、吳遂於五日仍回里昂、七日章行嚴知無辦法、亦往吉靈而去、法政府方面、經使館屢次解釋無效、遂於十月十三日由外部派員到里昂、護送學生一百零四人往馬賽乘船回國、不幸哉此勤工儉學之學生也、

國內要聞

◎北京通信（吹萬）

▲公府宴會與梁閣決定

梁內閣因吳子玉艷電反對、因以遲不發表、今日東海特於正午宴曹張及梁、面決此事、至十一時半、曹張等先後蒞止、席中態度最安閒者、首推張氏、除尋常酬應語外、終席可謂未發一言、徐取閣員名單出、首言財政一席、曹仍保高凌霨連任、徐謂高固甚佳、但彼恒自謂不能勝任、常來辭職、似亦未便相强、我以爲張弧或差强也、曹默然、而此席遂首決定、次及交通、單上所列者爲徐世章、徐謂世章吾弟、不宜入閣、吾意欲推曹潤田任此席、此時交通斷梁甚多、恐非潤田莫任、衆默然不應、亦無討論之者、其餘各閣員、則悉照名單、東海提一人、亦不聞答語、但見衆首頻點而已、閣員旣大定、乃商由曹錕親電吳子玉、告以內閣問題、已由曹使與總統面決、請勿再反對、東海復派侍從武官偕曹之代表乘車赴洛、當面向吳疏通、命令則全體擬就、待吳電至卽下、吳曾要求於年內發陝鄂軍餉二百萬、由彼轉發、公決照准、卽以此爲疏通條件、據公府方面人言、吳之覆電、必可贊成、蓋其來意卽含有以二百萬爲交換之意也、晚間梁復宴曹張於私宅、對於交通一席、復有所討論、梁謂潤田此時似不宜出、必不得已、以譽虎長交亦可、曹張對之、並無不贊成意、故交通一席、至是始決定、卽以電話告東海、東海亦無異詞也、聞吳電今晚若到、則命令明晨可下、電晨到、則夕可下、內閣至此、可謂告一段落矣、

前日研究系諸重要人物、舉集會食、梁林均至、席間談及閣事、梁謂此閣祇多恐僅能維持三月、吾人在野且爲叫倒好、命運可知也、後談至教育一席、外傳有梁任公或林長民消息、或以爲問、梁謂此種內閣、此席宜令李慶芳傅嶽棻任之、或又言外傳黃炎培者、林問某蘇人云、公燕人、當能知黃、黃在蘇聲名甚大、公處此人究就此席否、此君答黃之爲人、可得而言、彼決不來就教育總長職也、研究系對於內閣之態度、於此可見一斑、外傳如黃不就、將勸張一麐、確否則不敢知也、

次長問題、財次已決定盧學溥、盧爲公債局協理、與梁甚洽、交系用以監督財張者也、然人尙幹練、爲前南京政府中人物、鹽署一席、鍾派某君於今日午後二時赴張宅、表示願聽指揮、懇念舊屬情、勿更動、張已允之、但恐爲日無多耳、天津系與江浙系、本不相能、何能久處、恐終歸賀德鄰、交次決鄭洪年、國務院秘書定張資吾、刻爲法制局副局長、葉恭綽爲其內姑夫、甚相得也、

另據公府方面人云、梁內閣經過難產時期、於茲已三日、至今日（二十三日）下午三海老人、始備筵折柬、約集曹張梁三方面於白宮、並有附屬於三方之重要人物作陪、酒過三巡、老人發極沉痛之演說詞、於是未及五時

立愈傷風 咳嗽良藥 杏仁精
杏仁潤肺止咳 功能 爲中西醫藥學界所公認 本公司採選上等杏仁用
化學提取精 華製成杏仁精 專治傷風咳嗽痰涌流夜不安寐等症此藥 消痰潤肺止咳定喘立見神效久咳氣喘服之亦效定價 單料每瓶大洋七角六料每瓶大洋一元四角服法另有 單外埠函購郵票亦用如購一瓶至四瓶外加寄 二角五瓶以上 費一成 總發行 上海南京路盆湯弄口 分發行 杭州清河坊巷大井巷口 大生公司

聲明 今遺失永息龍社股摺一只內藏股摺銀洋銅元及順康莊存摺一扣現已向該莊掛失另補新摺倘後發現該摺等作爲廢紙 劉萬源 啓

南潯張源泰啟事 竊自氏夫病故以來三十四年所有各處銀錢進出一切家政均由氏一人主持凡有字據等件未經氏簽字認可者概不爲據深恐外人尙未週知除向吳興縣立案外特再聲明 張顧氏 白

會審公堂諭 案據原告隆西代表德禮律師稱原告訴被告瑞昌米號欠洋五千四百七十五元五角五分不付一案被告等延不到案請求傳案等情據此除分別傳訊外合亟登報限被告等於十四天以內到案交保辯訴倘若逾限不到卽予缺席判決幸勿自誤此諭 中華民國十年十二月 日

上海華豐銀行廣告
國內外通滙地點 美國紐約 日本神戶 德國柏林 北京 天津 漢口 廣州 香港 南京 蚌埠 奉天 徐州 鎭江 蘇州 常州 無錫 杭州 寧波 紹興 九江 南通 大通 濟南 哈爾濱
董事長 樓曉齋 代理王曉籟 監察人 秦楊 鄔 芳 侯 經理 范少珊
行址上海南京路三十八號 電話 董事室 經理室 中央六一九八 營業部 中央三六二八 國外電報掛號二一四 HWAFNBOAKN 8822

美商上海飲和室公司 治○身弱○陽萎○腳軟○滑精 經售者乃德國博士斯牝額爾氏所發明育享寳能補體壯陽原方配製之老牌貨行銷全球極得中外人士之歡迎每丸而獲身强得子者數逾幾萬證函如雪美不勝收絕非一般名似之育享寶藥可比 惠顧者不信可以當場試驗主每料洋念元每瓶洋四元每管洋一元六角 設在界路卽北火車站對面郵局隔壁一百七十五六號
戒烟 育亨賓丸

立愈肝胃 氣痛新藥 肝氣報 布美博士 Dr. Burne 肝胃氣痛 ... 每盒大洋一元 ... 總發行上海南京路盆湯弄口 分發行杭州清河坊巷大井巷口 大生公司

鎭江森牲園農林公司發售農林種苗花草種子大批湖桑 印有詳章函索卽寄 ... 營業部啓

介紹德國病專家 美博士 Dr. Burne 布美博士畢業於德國專門學校 ... 南京路 ... 電話中央二五八〇

鴻豐貿易公司 長江大輪華船 ... 碼頭 ... 電話中央 ... 9355

江邑忠興再洲關帝廟張氏支祠續修譜牒 啓者張氏爲二公支派 ... 張氏合族公具

萬應耳聾丸 斷根愈 ... 上海四馬路丹桂第一台對面濟生藥房 費伯英醫生啟

而府內妥洽之消息傳出矣、謂曹錕對於梁氏組閣、已不持異議、關於閣員分配、當場亦經商量就緒、最初以財政爲難關、張主張弧、曹主高凌霨、略有爭議、卒由老人一言解紛、仍是張弧佔勝利、高則仍調任內務爲交換、交通決定葉恭綽、司法董康已決計不幹、乃仍照初議屬王寵惠、教育亦如梁初議、屬黃炎培、王黃於法學兩界負盛譽、梁特邀之入閣、所以示延攬也、梁曾語人、法教兩部、人皆以爲閒曹、我視之則異常重要、王某在司法界服官有年、黃某在教育界資望素著、如能得其主持、必於國務大有裨益云云、此兩部較易討好、因素不爲曹張所重視也、在彼以爲無論何人均可、只要不是著名激烈派、皆可寬放一步、陸軍爲鮑貴卿、亦已決定、就現在所定名單以言、則變動者爲六部、即財政張弧、司法王寵惠、教育黃炎培、內務高凌霨、交通葉恭綽、陸軍鮑貴卿、其餘外交顏惠慶、海軍李鼎新、均不更動、今日下午總統府散席後、約定晚間在順成王府再開聯席會議一次、決定詳細辦法、大約梁氏組閣一層、到此地步、可算無何等問題、所謂決定詳細辦法者、或關於閣員及次長分配、尚有小小商榷也、（十二月二十二日晚九時）

◎北京通信

▲梁閣暗礁之經過 （黎）

梁閣出現之難關、第一爲直奉問題、上次通信已略言其險將破裂之現況矣、然兩方之糾結、本難遽解、二十一日晚間、曹張兩人、且有出京之表示、其事實爲曹氏訪張、即語張氏、曰「我兩人是好弟兄、意思本來一致、惟外邊總想愚弄、實則彼等計劃、絕不與我們本意相同、何必供其利用、此種情形、我兩人應該明白、」張答以「三哥既明白、我亦明白、大家就出京好罷、」於是兩人各各傳令備車、嗣以公府方面、多方慰留、遂以中止、然張作霖之用心、終較曹錕爲深、其手段亦非曹所及、張平日專事推曹出頭、而以擁戴曹氏爲說、此自民七選舉副座以來、至今未變者、張欲達其最後之目的、且平日最善取巧、決不肯與曹即行破裂、故梁閣之主張、實出張氏奉交連合之計、而斷不肯徑情直行、必設法使曹入彀、張之請行、非本志也、昨日一日完全在停頓中、而梁氏恢復舊國會舉曹副座之政策、又喧傳於都下、昨下午梁氏入府、又決定今午開洗塵宴、曹張梁三方對面一談、其餘之謀臣策士、亦奔走活動、各極其用、說者謂過去之歷史、曹氏皆入張彀中、終或可以首肯焉、

閱者應知反對梁閣之主力、在吳佩孚、而此一幕劇、則醞釀於今夏新閣改組以後、實葉某張某之鬬法、故吳之反對、於行將下台之張某、不無關係、蓋張吳近來甚密切也、外傳張某業已赴洛、然據知張行動者言、張確赴津、惟至今日止、尚未赴洛、但此中作用、或亦有不必親行者、而吳葉之間、則並無好感、直皖戰後、葉曾訪吳於保、吳未之見、張紹曾爲與交系有關係之人、今年提倡廬山會議時、頗欲爲之媒介、其所擬廬山會議通電之原稿、首列梁朱周葉、其後竟被改去、故吳於交系舊居不贊成之列、今葉借用奉力、吳之不滿、又深一層、而鬬法之張某、遂亦不得不惟吳是用、此內中之癥結也、曹氏在京曾有非正式表示、謂我亦巡閱、彼亦巡閱、我之於彼、不能爲之代表贊成、藉以拒疏通吳氏之請、一若對於去年天津會議時張作霖所謂吳僅師長、不能說話者、遙遙爲針鋒之相對、於是公府方面、又派侍從武官某於前夕赴洛、對吳欲有所疏通、昨晚府側消息、謂如有效果、今晚或明晨可有電到、將以今日之午宴與赴洛之行人、同爲解決閣事之希望、然吳氏之能否就範、則未可知也、

但此最大難關以外、仍有一重要問題、即中央銀行合併中交之計畫、雖確否未知、而已紛傳於外、北京之銀行界、本有中交之兩派、交派銀行、當然無甚異議、而中派則不能贊同、口角間之流露、亦有不滿於梁者、梁氏上臺、無財不可爲說、且吳佩孚索餉千餘萬、曹錕徐時、亦曾言陝鄂兩方軍餉、拖欠太多、現正不了、梁之組閣、亦當已代籌備、但將領欵到手、則無論如何、不可不有以敷衍、如不得銀行界之幫忙、何以爲計、況近日銀行界趨勢、交既將爲奉有、中派恢於并吞之流言、已有折入直派之反響、不得志於政局者、又從而挑之、則與梁以打擊、亦非淺鮮、此外則特赦安福黨人問題、在梁爲酬恩起見、與夫奉張之作用、爲勢所不能免、而又爲直派之吳佩孚所反對、重重難關、皆閣局擱淺之原因也、凡此皆曹氏個人以外之阻力、即令曹能入彀、亦尚有問題者、當前昨兩日間、與新閣或候補閣員有關係之方面傳出消息、謂所參差者只是閣員問題分配不好、然以愚所知、閣員雖屬枝葉、實則根本上之總理問題、尚在相持中、張梁方面未嘗不欲以分配閣員爲交換之條件、然在此數日中、尚不能談到、至於東海方面意見、又獨不同、梁來固好、即梁不能成、竟由顏惠慶作長期之代理、亦無不可、蓋此公本心、始終欲操縱各方面、自攬大權、行無形之總統制也、

此爲自二十日至今日之內幕、然至下午四時後、則梁氏總理確定之說、又紛傳於外、其說爲今午府宴、張未多說話、但由徐向曹談、曹已可承認梁閣、其他閣員分配、俟今夜順承王府之一度會議、即可決定、明日可以下令、然截至晚間、則所謂關係方面談及閣事、仍謂閣員分配大難、其態度似仍不能樂觀、而與數日以來之口氣無甚大異者、又據府中傳出、謂曹之口吻、仍以服從總統不干預閣事爲口頭禪、故必再經今晚之一次會議、得曹一確切表示、且須稍候洛陽回信、方能下令、大概尚未達確實決定之時期、當將看今晚及明日之空氣如何、作函至此、又聞吳佩孚已有代表來京提出條件多種、內容若何、尚待探訪、似曹吳之相對的贊成、可以有望也、（十二月二十三日）

◎關稅問題與華府會議

（一士）

北京政府、當此羅掘俱窮之際、惟一希望、則在關稅加成、勢非等於畫餅充饑、情乃類於洗釜待米、連日以來、北京與華府間、電報往還、迭次商榷、最近則謂已議定從民國十一年起、徵收率百分之五改定爲百分之七五、並將加徵之數、規定用途、其經過情形、略述如下、前於民國七八年間、曾設改良關稅委員會、會議經年、議決增加物價、實行值百抽五、其實所謂增加物價者、不過虛擬一種價格、比較舊價略有所增而已、若比照實際現價、則相差尚遠、至於認眞實行值百抽五、原爲我國委員最初所堅持之點、後亦不能達圓滿目的、所幸當時議決、有滿二年後仍復重議一條、爲期不遠、尚有自由議訂之餘地、今年二年之期已滿、外國公使團、首先致函我國政府、提出加徵關稅百分二五之議、申爲原有百分之五爲百分七五、使團之意、以爲關稅加成、數比原率逾三分之一、其議提自外人、當必易於就範、而於改訂物價一層、亦可無形打消、蓋因物價改定與加成百分之二五、其間利害相差甚遠也、財政部接到此項公函、頗覺滿意、因比照高氏最初增加四分之一、用以發行公債者、其數猶有增無減、但外交部則注重改定物價、以爲物價改定、則增出成數、實不止於三分之一、若僅加原額三分之一、而不談改價、則中國方面、未免吃虧、因此主張一面允其照加百分二五之成數、一面仍提議改訂物價、據聞答復各公使公文、已有如此之表示、此則在中國方面之經過情形也、至在華府會議一方面、當最初高凌霨氏議定增加關稅四分之一時、曾有電致華會出席代表、請其相機提出、代表復電、頗不贊成、蓋是時已有一種裁釐加稅之議案提出、各方面空氣尚好、依其主張、則加成至七五、合以原額百分之五、即共計百分之一二五、如此計算、年可增加一萬八千餘萬元、倘能完全通過、如願以償、自係一極美滿之事、當時我國政府接到代表此項電告、亦極盼望此種議案之成立、並應外人之詢問、曾將用途 條、明白開示、此則距今十五日以前之情形也、不意以後消息傳來、知此種裁釐加稅之議案、不能完全成立於華府會議、醞釀復醞釀、乃仍如北京方面各外國公使之主張、提出加稅百分二五之議、其對於加成所得稅欵之用途、並經明白規定、以一成充中央政費、一成充教育實業費、以八成充裁兵費、夫關稅之增加、與如何支配用欵、本爲我國內政範圍內之事、今因關稅不能完全自由之權、乃至任人爲我支配、亦可慨矣、近聞我國代表、處此環境、似有不能不允之勢、惟自電達北京政府後、經外財農三部會議之結果、仍主張於承認加成百分二五外、對於改訂物價一層、須再提出會商、在外農兩部之意、對於此點、尤認爲有堅持之必要、昨已有電達華府代表矣、據明於關稅情形者言、我國關稅舊額四千萬兩、自前年虛擬物價後、增多八百萬兩、合之爲四千八百萬兩、今議加百分之二五、合之舊率百分之五、則爲百分七五、即比照原率增百分之一、每年應增出歲欵二千四百萬兩、以十成計算、如彼所支配、則除八成裁兵費外、政費一成、只餘二百四十萬兩、每有僅有二百萬兩、折合銀數、尚不足三百四十萬元、教育及實業兩費、數亦如此、蓋仍屬杯水車薪、無濟於事、自不能不在改定物價一層上、極力堅持、以期稅額之增加也、（十二月二十二日）

◎北京外交大會籌備記

▲發表覆日本國民書

昨日（二十二日）下午三時、北京各團體國民外交聯合會之國民大會各籌備員、在舊簾子胡同十五號、開第二次籌備會議、推太平洋會議後援同志會代表方表君主席、當有天津三十七團體代表馬千里・總商會楊明僧・學生聯合會楊昌第・來會接洽、當由主席請天津三代表報告一切、馬千里起立謂、來京目的、一爲商問外交當局、一爲到閣外交緊急、擬聯絡北京方面、一致進行、因天津三十七團體、本日上午接到天津三十七團體派往華會代表張彭春來電報告、我國在太會消息極惡、並將原電誦讀如下、「天津三十七團鑒、太會不能討論二十一條、中代表在華會讓步過多、膺美國民督責無效、應請國內北京政府督責專使提出、華會行將閉幕、逼迫政府、是唯一辦法」彭舉、並謂天津各團體接此電後、即開緊急大會、議決希望全國一致進行、所以派代表來京、向外部嚴重交涉、並聯絡北京各團體、當由鍾少梅致答詞畢、主席即以天津代表所報告消息付討論、結果、舉出李家源朱鴻基方夢超等三人、同天津代表赴外部、謁見當局、質詢一切、以明瞭近日交涉之眞象、次討論籌備二十五日國民大會事、由前去赴警廳代表報告、謂官廳方面、亟願國民有此種表示、故極贊成、復由赴總商會代表報告、商會亦表示同意、再次討論國民大會之主張、決定爲魯案不得在會外交涉、廢除二十一條、無條件交還膠澳三種、次由張武君將所擬答復日本國民勸告中國統一書草稿、提出討論、當推舉何乃祺張維城俞誠之等三人爲修正員、修正後、公決發表、其對四國協約宣言、當交審查委員會審查後、再行決定、時已六時、遂宣告散會、

「附中華國民答復日本國民書」中日兩國、同稱同文、歷代往來、素稱親睦、今讀來書、斤斤然以敝國統一爲言、親仁善鄰之誼、溢於言表、不勝感謝、惟敝國國民原無畛域之見、自華府會議發起以來、全國主張、始終一致、而表面稍形紛歧者、不過少數軍閥之私爭、推厥原因、皆由貴國野心家侵略政策所致、事實俱在、無可諱言、既承勸告、願佈腹心、以答雅意、幸垂察乎、夫強國肆行侵略、必惹起國際之爭端、侵略行爲愈多、國際爭端亦愈多、國際爭端既多、終爲破裂和平之導線、甚至舉國家前途人民幸福、皆爲犧牲之具、故強國欲維持現狀、惟有鞏固其地位、欲鞏固其地位、惟有不再侵略政策而已、夫侵略政策、大都出自二三野心家、而野心家之行爲、小則一國蒙其禍、大則世界受其殃、其中爲愛國心所驅使者、雖不乏人、然爲個人富貴功名計者、實繁有徒、若以國家前途、人民幸福、爲其製造富貴功名之利器、謂非侮辱國家、輕視人民、不可得也、即其所謂愛國者、亦不過損人利己之別名、推其結果、不過增加國民之負擔、擴充殺人之軍備、梗塞文化之進步、阻礙經濟之發展、謂之愛國可乎、造現在之仇敵、留將來之禍變、謂之愛國可乎、以日本光榮之國家、忠信之人民、居於世界有不免於指摘排斥、甚至視爲危險民族者、乃二三野心家所造之惡因也、故以政治全權委諸二三野心家之手、或爲二三野心家虛僞愛國學說之利用、不顧世界之趨勢、將來之變遷者、其爲禍實多、是以文明國之人民、當有世界之眼光、及將來之顧慮、萬不可使二三野心家以小利見好於一時、而遺害於永久、況享受此小利者、僅爲二三資本家與少數人民、而一般人民不與焉、至於軍事之負擔、戰爭之損害、以及侵略失敗之危險、全國人民無或倖免者、此無異以國家命運人民幸福、專供少數人犧牲、因供少數人之犧牲、置國家人民於不顧、謂非失計、豈可得乎、今爲日本人民計、似宜澈底覺悟、對於侵略政策與其侵略軍備、一律加意防止、此項經費可以移作擴充教育・振興產業・補助勞工・救濟貧苦之用、務以全部精神、注重最大多數人民之幸福、不爲少數人民謀其特殊之利益、方爲上策、西方之德意志、經此大戰、既已覺悟、則東方之日本、亟宜早事覺悟、不經世界戰爭之苦痛、以免將來種種不幸、此我儕所最望者也、噫侵略主義若不絕跡世界、所謂和平、所謂正義、恐無昌明之一日、以今日吾人文明之進步、學術之發展、而不能救人類最大之不幸者、寧非吾人之光榮也、若使日本拋棄侵略政策、世界紛爭、自然減少、中日兩國自然融洽、然後互相攜手、共以正義人道維持國際之和平人類之幸福、其結果也豈僅遠東一隅之幸哉、

◎全國教育界餞別孟祿博士紀

孟祿博士應北京實際教育調查社之聘、來華以後、到各處調查教育者凡兩月餘、足跡歷九省、回京後、由該社召集全國教育界代表在美術學校開會討論各項問題凡一星期、茲已畢事、博士將於二十三日內離京、實際教育調查社亦將與「新教育共進社」及「新教育雜誌社」三團體合併而成「中華教育改進社」、故於昨晚（二十二）六時在中央公園來今雨軒公共設筵餞別、席間言論甚多、極一時之盛、發言者有范源廉・（主席）蔡元培・（胡適代表）張伯苓・陶知行・杜曜箕・李成章・王卓然・陳寶泉・李建勛・金曾澄 汪懋祖・劉廷芳・王文培・胡適・陶孟和・湯茂如・直隸教育廳代表井君、及孟祿博士、其間有可以注意者、如北大校長蔡元培君在病院中特草演說節略、託胡適君代譯、對於五個月前孟祿在紐約教育界公宴蔡君席上、評論中國學生運動之眼光、表示十分的欽佩、並以此次不能躬與調查討論爲恨、南開校長張伯苓君謂當中國政局如此紛亂、本欲阻止孟祿暫且從緩、後因孟祿爲協和醫學校基金董事會主席來華、至今結果反出於吾人意料之外、而孟祿對於中學教授特別不滿意、尤嘗從南開儘先改革、孟祿說中國中學不如小學、小學生一問尚肯說話、中學生便不開口、這是中學教師把他教壞了、對於此層南開尤願特別注意、次之河北大學李成章君、以爲從前杜威羅素對於學生都沒有嚴厲的批評、只有孟祿他說學生的罷課和反對考試、是自殺政策、說學生應該在課堂裏讀書、應該受學堂的試驗、於奉天山東北京等處屢屢言之、此層尤特別令人佩服、而少頃胡適之君則謂、外間以爲孟祿批評學生運動、是要教學生專到課室讀書、尊受學堂考試、是誤解的、孟祿今早講演的『新孟祿主義』、固然不必說他的精采了、而此次在京討論學生運動、有三點亦使我得到深刻的印象、就是一・學生要到外面去運動、是因爲我們教得不好的原故、學堂的功課、使學生不感到活的興趣、遠不如跑到街上去講演有意思、二・學生干涉學校行政、因爲我們教員只知拿錢、太不管事了、我們不管自然他們來管了、三・這層最重要、我們數年來自以爲激烈分子的尚且說不出、而孟祿居然說了、就是「與其使學生幹這種無目的的無意識的對外運動、不如使他們幹有目的的有意識的對內運動」次王卓然君以㊀職務未畢、不肯多遊名勝、㊁教會學校、非調查範圍之內、不加詳細調查、㊂有人請講演則雖疲勞亦必應之、證明孟祿之責任心、而以規勸教員不宜多兼職務、證明孟祿的誠懇熱誠、而[illegible]意見、則謂大學提高入學試驗、爲提高中學程度之基礎、此次組織中華教育改進社、爲樹立全國教育改革之基礎云、後此孟祿博士演說、略謂「我是研究歷史的人、故對於有長久歷史的國家、有特別的興趣、我又是研究教育的人、故對於有無限的將來的國家、又有特別的興趣、我又是一個人、是一個人類當中的人、故對於富有感情的人類、有特別的興趣、只有最冷酷而沒有感情的人、纔能做一個批評家、我對於中國的教育、實在不能批評、所以批評總處缺點的原故、實在因爲諸君待我太好了、使我不能不批評了、中國教育的現狀、要想用極小的力量、做極大的事業、所以教育的效率、可以說是沒有一國比他再高的、中國要是能對於將來的問題、有如此大的興趣、去研究去應付、我可以說這不但是中國一國的事業、其影響還能到全世界、西方的宗教哲學物質文明、都是從東方來的、我不相信東方人對於將來的世界、沒有供獻、西方得了東方的文明、建立起他們的國家來、這是東西接觸的第一期、後來十字軍東征、東方可就苦了、直到現在、還是東西接觸的第二期、現在與最近的將來、又是東西接觸的時期了、我希望這一次的接觸、不是戰爭、而是兩方通力合作、對於將來的世界文明盡力、我又要引這句話了、『明天有一個光明燦爛的天、』我以爲希望明天有光明燦爛的天的民族、決不至於失敗、所以我再祝諸位明天有光明燦爛的天、」此次餐會自六時至十時半散會、延續四小時半之久、發言者近二十人、議論風生、精神煥發、在會皆毫無倦意、誠盛會也、

◎沈部軍隊之末路

▲湘軍已下總攻擊令

湘軍對於沈部軍隊、原決定以武力解決、旋以平江官紳及當地外國牧師等、從中一再調停、並請兩軍停戰兩禮拜、以便從事磋商、故近數日來、已停止戰鬬、而旅湘桂人張子武、亦爲調停者之一、並製就棉衣七千襲、發給沈部、以期易於調和、因之前數日間、外間均謂沈軍可以就撫、甚抱樂觀、然終以趙氏祇准犧牲金錢、而不能使沈軍存在、沈軍則祇能犧牲沈鴻英之總司令、而不能解散其軍隊、因之各走極端、調停遂至無效、趙氏頃已下總攻擊令、意在一鼓蕩平、北軍師長張福來、亦派兵進至九嶺、又鄂自治軍向通瀏金錦容諸人所部、亦願與湘軍協同動作、已將所部移至天岳關一帶、以便分途堵截矣、

▲尚有要聞一及地方通信轉入後頁▼

※雜評一※

盧議合併之疑問

（默）

據漢訊張紹曾電、謂盧山會議經在滬在保商定、與上海國是會議合併、是電而確、則所謂上海之國是會議、究爲何種之國是會議耶、所謂在滬商定者、究與何人商定耶、如其所商定者、爲教商發起之國是會議、則更不能令人無疑、蓋斯會之設、意在以坦白純潔之國民解決南北糾紛之國是、絕不稍含黨派作用、此爲國人之所共信者、既欲成此眞民意之會議、寧有願與軍人政客所號召之會議合併之理、廬山會議中雖有一部分稱爲國民會議、然國民因其爲軍人政客所倡、皆對之懷疑、此所以另發起一眞民意之會議也、若欲與之合併、則不如贊成此廬山議會矣、何必再多此一舉耶、再以提倡廬議方面言之、既自信廬議足以號召全國、足以解決糾紛之國是、則各議其所議可矣、又何必強不同者而合併之耶、故以理想論之、決不致有此事實、然而漢電所傳如是、是不能不望主持國是會議者有以解吾人之惑也、

世界歡迎之聖品

敬啓者鄙人於夏日偶感風邪兼之咳嗽以致神困力疲閱兩月而未愈加之肌體消瘦胃納經醫診治徒然飽嘗苦味毫無獲效嗣得敝友李徐華君過訪謂鄙人之症由於氣血虛損非榮滋補營養不克奏功並備述貴藥房九造眞正補血之功效及親自嘗服之實驗竭力促鄙人購服因從其言試服兩瓶似覺精神漸振步履輕健是以續購四瓶如法飲服甫及半數身體回復原狀胃口隨之大增現下四瓶服罄非特身體强壯而且容顏優於曩昔此乃眞正補血之賜可謂世界歡迎之聖品也爰草數言以志謝忱並望刊諸報端以告同病者得早享康健之幸福焉（下略）王世華敬上 通信處蘇州太平巷口慧珠巷十六號門牌

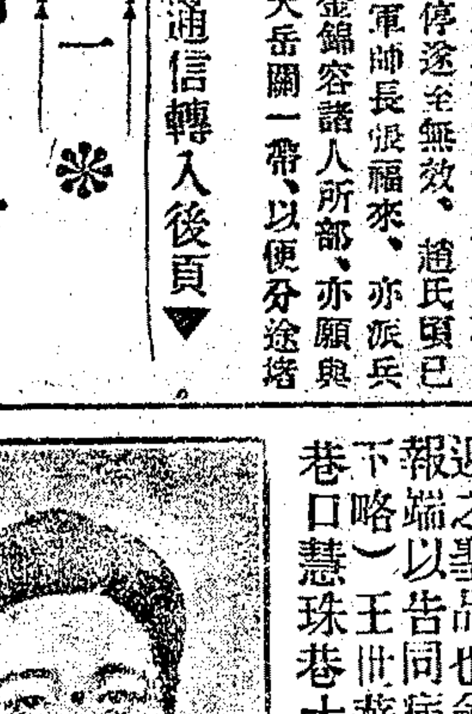

揚州吳君彬之玉照

貴藥房發行艾羅補腦汁愈我舊患茲特郵書鳴謝蓋余素有頭暈之症作事稍用腦力即覺頭暈眼花怔忡不寧雖經醫治兼服補品毫無濟事民國八年友人贈我衛生要旨一册並指示內載艾羅補腦汁確有補腦之功並云從前亦患頭暈爲斯藥治愈余即購服竟獲奇驗屆今兩載病未復發足徵良藥濟世功驗卓著心感之餘愧無以報特草數行并附照片藉以介紹於同病耳（下略）吳彬謹啓 通信處揚州仙女廟德昌南貨號轉交

九造眞正血價格 小瓶洋八角每打洋八元 大瓶每瓶一元五角每打十五元

艾羅補腦汁價格 小瓶一元二角每打十二元半 大瓶每瓶二元每打二十元

總發行所 上海三馬路

中法大藥房 各埠分銷處各大藥房 （元廿二）

※國內要聞二※

◉勞農代表與美記者之談話

勞農政府代表亞歷山大斐克司氏、到京多日、中美通信社記者特往訪之、茲記其談話大略如次、斐克司氏謂此行目的、主要在中東路問題、然亦有特權可以討論中國與蘇維埃共和國間其他問題、如外蒙問題、與其他交涉進行中發生之問題、然此須交涉進行結果滿意、始可及此、關於中東路問題、蘇維埃共和國願依照歷次宣言、將此路交還中國、此行使命即與中國外部商量將此路交還中國政府與中國人民之辦法、絕對不求取任何財政與經濟的利益、然蘇維埃共和國極望中國與以確實之保證、無論其為全部或一部、不使中東路歸於第三國、尚有其他條件、與蘇維埃共和國有關、然非財政的亦非經濟的、凡此皆在交涉中、不便宣佈、關於遠東共和國對此次交涉之態度、則斐氏已與遠東共和國外交部長屢次討論、兩政府政策、完全相同、克拉斯基對於赤塔在中東路之利益、亦極注意、嗣復詢以如果該路於滿意條件下交還中國、俄國是否欲於中東路及該路一帶、使俄國人民得有最惠國之待遇、斐氏謂蘇維埃共和國之政策、並不欲俄國人民在華得有與其他在華外人之待遇、斐氏又謂蘇維埃共和國關於外交、自有其理想、雖亦知立求實現之難、但決不以此而放棄其理想也、故今蘇維埃共和國、欲與中國政府交涉、使中俄人民兩蒙其利、不令其有發生衝突之可能、俾兩國間友誼永敦睦善云云、中美通信社代表謂、如果華盛頓議決國際共管中東路、則如何、斐氏謂、無論華盛頓有何議決、蘇維埃共和國均不負責、以並未參加也、其次中國或將反對外人之干涉其內政、且予不信華會有解決此種問題之能力、即使有他國主張、美國無論政治家銀行家商人、當均不贊成任何國際共管之計劃、前次各國干涉西比利亞結果、何國所得利益最大、已明白表示於世界矣、

◉江省胡匪傷斃日人案續誌

近有日人十餘名、攜帶武裝、由黑龍江省城前赴黑河、行至訥河地方、被匪殺傷多命一案、略情已誌前報、茲聞政府方面接江省交涉員報告、謂此案先於本月七日、有日人村井二郎後藤勇外二人、偕至交涉署、聲稱結伴十八人、即日前赴黑河、隨身攜帶武裝、請飭屬保護等語、當經交涉員答以中日兩國軍事協定、早經撤銷、外人攜帶武裝、照章不准入境、並告以現在黑河一帶、地方不靖、匪勢猖獗、攜帶武裝、途中尤多危險、應請暫緩前往、否則不負保護之責等語、不料該日人迄不聽從、竟於十二日各攜武裝、私自由省出發、至十三日即據日領事到署、面稱該日人等一行行抵訥河、遇匪劫掠、受重傷者兩人、旋復據訥河電局及警察隊長、先後報告、謂日人遇匪、被害多命各等語、本月十六日、又據日領事來署面稱、訥河遇匪受傷之日人兩名、現已回省、其被害之屍身十具、亦已查獲運回云云、並以出事地點、既在中國境內、當然由中國官廳負責、察其用意、似將乘機提出要求條件、查該日人等在茲匪氛盛熾之際、故陷危機、既經再三勸阻、非特不聽、且公然携帶武裝、私自出發、確屬藐視禁令、侵犯主權、其中途遇匪、傷斃多命、要亦禍由自取、無可怨尤、究應如何對待之處、務懇迅示機宜、以資遵守、

◉皖軍事之籌訊　▲張文生一方面之說話

某君供職蚌埠皖督署、昨過寧赴安慶公幹、記者與之作一夕談、所言均關皖省軍政財政、用特紀之於下、某君云、皖省軍隊、原分新舊兩軍、（即老定武老安武）自去歲倪嗣沖交替時、新軍即欠餉兩月、積至舊本年年終、新軍欠餉十個月、舊軍欠餉亦四個月、聞當許省長接篆之先、途經蚌埠、張文生曾向許陳述軍餉欠發情形、許慨然曰、此情早已思及、小借款五十萬元、現已借成、到省後即先撥二十萬元、餘數稍遲匯蚌、用應燃眉之急、大借款到省後、即行入手措辦、不意許到省後、前言未能實踐、而又將舊軍額定之餉、每月減發三萬一千餘元、（舊軍餉內原有一項、出自蕪湖米捐、每月六萬元、許提出三萬一千餘元、移作別用、）以致舊軍欠餉、目下已達一百二十五萬元、新軍欠餉、則累積愈甚、兩軍合計帶欠共約三百八九十萬之多、此次張督到省、擬與許開誠一商云云、（附錄張督皓日致府院密電）咸電敬悉、兵餉問題、飭同省長和衷商辦、以期財力餉需、兼籌並顧、自應仰承鈞旨、與許省長掬誠商辦、惟目前急待解決者、新舊兩軍欠餉、及確定將來的餉之要點、查舊軍餉項、預算成案、歲計三百八十萬元、向由國家田賦及中央專款收入項下動支、乃省署任令財廳、擅將此項成案、自本年七月分起、撥減三萬餘元、任意提作辦理新政之用、以致結至年終、欠發餉項四閱月、約短一百二十萬元、又新軍餉項、預算定案歲需三百二十萬元、自今年二月、省認籌全年七十萬元、中央亦認籌全年七十萬元、較預算定數、月差十五萬元之多、春月間奉到鈞令、即擬縮減改編、裁減官兵三千餘人、彙列表冊、呈核在案、調後裁兵欠餉、一無指示、以致延未實行、計欠發餉項九閱月、約短二百四十萬元、即省已籌定之數、截至舊曆年終、復短三十餘萬元、全年共短一百五十萬元、而中央應撥之款、計短二百四十餘萬元、積欠如是、目前已不能支、長此以往、何堪設想、查省長來皖之始、曾宣示兩軍官兵力認籌餉、及分期籌撥數目、以為胸有成竹、斷非空言、詎其接篆以後、一未踐言、屢次派員接洽、始終不得要領、現在年關在即、數萬飢軍、無衣無食、加以贛邊告警、情勢危迫、文生粗愚成性、只知稟承中央、勉盡職守、務懇切電許省長、顧念大局、開誠協商、確定永久的餉數目、維持軍餉、即所以維持地方、如專事粉飾、釣取虛聲、貽害地方、誰執其咎、迫切陳詞、佇待明命、

◉鄂人對外二次游行之籌備　▲交涉通過租界

國聞通信社二十一日漢口通信云、武漢各界十九日在漢口六渡橋開國民外交大會後、即出發游行、因租界當局不許通過、深為遺憾、發起是會之太平洋會議兩湖協進會、劉仍一面為太會後援之運動、一面辦租界通過之交涉、昨（二十）日午後二時、該會又派袁正道代表向交涉員陳介交涉、擬定期再度游行、通過各國租界、陳氏允該會派代表若干人、於明（二十二）日至署、隨同陳氏往各領署直接交涉、晚七時、該會並在武昌青年會開會、到五十餘人、袁氏報告與陳介交涉情形、並提議發起各團體外交聯合會、以示鄂人對外團結之堅決、結果、決定函請各團體派代表四人、二十六日下午一時、在漢口提口下段保安會開會、協議進行辦法、一面推定代表陳時・袁正道・吳鐵生・朱如海・劉覺民・孫鄂瑜・張壽域・段麟郊・王澤民・黃家駒等十八人、隨同陳交涉員赴各領署、為通過租界之交涉、當晚正式函知陳氏、定於明日午後一時、會同武漢學生聯合會派定之兩代表、自交涉署前赴各領署交涉、其原函云、逕啓者、此次湖北各界人民、憤於國家外交之失敗、於月之十九日、在漢口六渡橋開湖北國民外交大會、到會者五萬餘人、表示意見、羣情激昂、原擬開會後通過租界、為有秩序之游行、詎因人數太衆、單獨游行租界之街道、為時已覺難及、故臨時變更、游行租界、另期規定、惟聞漢口各租界領事、對於我國民游行宗旨、多不了解、有意拒絕、敝會爰於月之十八日提出各該領事所拒絕游行理由六項、函請貴署嚴重交涉、十九日上午十時、接奉貴署函稱、茲貴會具有理由六端、特即分向各領事館據理交涉去後、准英總領事聲稱、在領事與工部局意、認此種游行、為有關政治之行動、決難通融、實深歉恨等語、法日兩國領事答復亦同、相應函復貴會查照云云、此次國民游行宗旨、在請求各國主張公道、與太平洋會各國保持遠東和平之宗旨相同、實為國際良心之表現、世界公理之伸張、非單獨關係一國政治行動者所可比擬、按國際公法之原則、一國內之政治戰爭、第三國於此嚴守中立、蓋恐有干涉內政庇護犯人之嫌疑、今茲游行、宗旨明瞭、倘各領事認為一國政治行動、則中國問題、即不能提出太會討論、而中國僑民在外國游行、駐在國政府不加禁止為違法、有是理乎、現查湖北全省國民對於領事阻止游行之舉、憤激異常、前日開會、當衆表決、倘終不得其諒解、將必有相當之待遇、誠恐將來發生惡感、有失邦交、謹再提出意見、速請貴署並前六種理由、先期咨請領事答復敝會、又武漢學生聯合會、公推代表、統於明日（二十二）下午一時、齊集貴署、並請貴署帶赴各領館直接交涉、謹此先聞云云、說者謂於此太會行將閉幕時期、而鄂人適有此堅決之表示、誠不免夕陽無限好之歎也、

◉杭州快信

▲國民外交大會發起之勸用國貨會、已擬就辦法十二條、俟今日（二十五）下午開代表會議、決定實行、

▲官場消息、元旦日軍民兩長在陸軍同袍社舉行慶祝典禮、兵士犒賞酒肉、在營休息、不准出外、

▲軍民兩長據建德知事張良楷電、市面發現廣東新銀角、商會化驗銀色僅及五成、殊礙市面、應否禁用請示、昨已會銜令行總商會、以該縣所稱廣東新銀角、是否即係國務院一月寒電所指之四成新幣、實在成色如何、省城有無發現、應否一律禁用、抑或無礙流通、仰即確查復奪、

▲浙江烟酒事務局長王吉檀、今日（二十五）由江寧返浙、撥解本月份第四師軍餉十五萬八千元、

▲北京俄國災荒振濟會函浙、勸募振欵、

▲西湖水閘開放已三日、城河得水、舟楫大通、

◉南京快信

▲李厚基派軍械局長劉式淵來寧謁齊督、接洽軍事、並在寧製造局訂製白朗林手槍千枝、運閩應用、

▲今日為雲南起義紀念日、各機關各學校、均放假一日、並懸旗慶祝、以誌不忘、

▲今日耶穌聖誕、各教會學校、均舉行慶祝及祈禱大會、又基督教所辦各中小學校、昨日均放假一日、由職教員率同學生赴朝陽門外等處旅行、

▲鍾英中學反對校長風潮愈烈、敎職員現組織維持會、由曹秉仁主持校務、

▲海州鎮守使白寶山、奉齊督命赴安慶晤張文生、接洽軍事、昨日公畢乘輪返寗、

▲軍警昨在事務所開冬防聯席會、軍界各師旅團營長、警界廳長署長均列席、

▲英威專祠、昨日已動工建築、

▲齊督定二十八在小營舉行封操式、

※地方通信※

蘇州

▲李明遠辭意打消　蘇州警察廳李明遠廳長、近因迭次被人控告、特具呈省署辭職、昨奉批示、略謂控案各節、前已查明均屬子虛、仰仍安心任事、毋得遽萌退志、李廳長奉批後、辭意已完全打消矣、

▲救火會籌建會所　蘇城救火聯合會、近由會長貝哉安等籌得的款、在祥符寺巷購買朱姓地址一處、以備建築會所、此項基地、已於昨日由朱姓交會接收、現貝會長擬即日着手募欵、一俟集有成數、即當興工建築、

▲震華廠會議地價　蘇州震華電氣廠、原定二十號會議地價、因是日人數不齊、開會未果、乃改於二十二號舉行、東橋鄉董事吳彬甫・金墅鄉董事劉啓軒・蟹田業代表及各業主等、均先後蒞止、約共十餘人、當由朱齊丞張文齋二人主席、旋議及地價、據主席發表、分為上中下三等、上等田底洋五十元、中等四十五元、下等四十元、田面即照田底約減二三成、列席諸人聞之、僉謂似此價格、與普通售價不相上下、殊難允洽、遂無結果而散、據聞該廠所占地畝、計跨西六都上七下七及五都上一等三圖、本祇七十一圖、鄉人堅不允售、其餘上七上一兩圖、尚無反對意思表示、現聞短價消息、則亦相率觀望矣、

安慶

▲水電公司成立之波折　自省議會議決省城電燈廠歸併自來水、合組水電公司後、皖紳馬伯瑤即着手籌備、旋實業廳長高炳麟、堅持非將自來水辦有成效、始可將電燈廠移交公司接收、遷延不決、已漸沉寂、許世英省長蒞任伊始、馬伯瑤央余誠格為之說項、大致以電燈廠為已成之局、自來水毫無眉目、自應先將電燈廠移交公司接收、俾有根據地、許省長即允許、令飭實業廳照辦、該公司昨日正預備接收、乃有實業研究會份子、羣起反對、面囑電燈廠長孫熙斗不能交卸、一面復組織省產保存會、其措詞則謂所辦之自來水鐵管、費公家二十萬資本、今竟交於素無信用之馬伯瑤、作官股十萬、每年僅認餘利一萬元、危險甚大、各公團中皖南一派、以屬地關係、當然竭力維持、同時有張咏琴舒鐵香錢眯曦諸人、在地方財政局開會、全體至省公署謁見許省長、請飭電燈廠交代、許省長即令安慶道尹李大防會同實業廳長監交、馬伯瑤以辦理棘手、業已辭職、當由各股東另推投資最多之盧含章任經理、反對派之省產保存會諸人、仍復嘵嘵不休、盧含章當衆承認遵照議會原案、接辦後十個月內、必將自來水辦成出水、并以家產保無危險、衆人始無言而退、惟反對派因人的關係、而牽及於界限問題、以為此次之爭執、皖北失敗、決不從此即止、擬再開會討論、將昨日交與安慶道尹之電燈廠鈐記索回、恐風潮愈趨愈烈也、

徐州

▲積匪就地正法　銅邑敬安市敬安集圩屬大韓口、著名桿匪李實汪湧棠、自辛亥年即約集亡命、揭竿為匪、刧掠燒殺、罪惡昭著、至今已嘯聚至數百人之多、屢經軍警勦辦、均被漏網、近該匪等又在敬安一帶、猖獗異常、當經安武軍尹鳴岐統領所屬副官王月亭、率勇痛勦、方將李實・汪湧棠捕獲、呈請上峯核辦、刻奉令准就地正法、業於昨日在敬安圩執行矣、

▲大新貨店被搶　東車站馬路中心大新廣貨店、昨日下午十時、突來匪徒三人、扣門入內、扭住夥友、揚舉手槍、嚇禁聲張、將櫃中銀鈔、盡數搶去逃逸、及軍警聞報、四出巡拏、匪已杳如黃鶴、刻已呈報警局縣署、請求嚴緝矣、

武昌

▲高師校長已允復職　武昌高師談校長辭職晉京、經學生大會派代表入京挽留、業紀前報、玆聞該校長辭職原因、係向教部表明自身態度、當該校校欵動搖時、談氏曾一再電部辭職、皆未奉准、今校欵既定、故特為堅決之辭職、晉京以後、馬次長未正式挽事、故未慰留、而部員及談氏友人、均勸談勿持堅決、又加以學生代表跋涉數千里、誠懇挽留、聲明非與校長一同上車、決不先回、談氏因此已允打消辭意、日內即將搭車南下、

嘉興

▲外交後援會近訊　嘉興各團體以外交吃緊、特組織一國民外交後援會、附設於縣商會、早經推定代表、討論進行、分頭辦事、連日由會出發宣講、並散發傳單、以期人民覺悟、現該會又以縣農會及自治辦公處等數團體、尚未加派代表列席、故於二十四日函致各該團體、請其指派代表、列席討論、玆錄原函如下、「啓者、華府開議、惡耗頻傳、結果若何、傈慄可懼、因思外交後援、民氣是賴、團體愈結則愈厚、尊處為法定團體、務望推派代表列席、討論進行方法、不勝盼禱、」

▲縣署查禁私娼　嘉興城內外旅館林立、頗多容留娼妓、秘密賣淫、青年子弟入其彀者、不知凡幾、現官廳有鑒於此、已令行各警所、嚴行查禁、並諭知各旅館主、不准窩娼、違者當按律懲處、以維風化、

TEXACO 商標

德士古油毛氈

▲在中國為最上之品

德士古屋頂用油毛氈精製周緻堅固耐久用之可抵抗最高度之寒熱氣候使其不能侵入

德士古油毛氈係由最馳名之油料製成最能防避雨濕裝用甚便一切大小房屋皆可用之凡蒙試閱或函索樣子無任歡迎

德士古火油公司啟

中國總行開設上海四川路一百廿八號

分行　鎭江　蕪湖　漢口　香港　廣東　厦門　天津　大連　青島　奉天　哈爾濱　長沙

(11)

好立克麥精牛乳粉

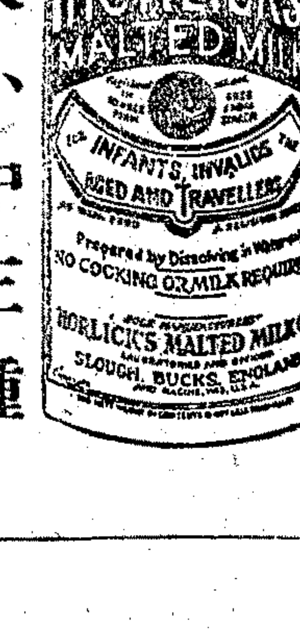

好立克麥精牛乳粉是確純全食品　用最上之牛乳與淨純大小麥精融合蒸製　無上食品也　其質既補味亦極佳　且消化更為極易　凡乳母年老身弱好病無人乳體虛宜代此粉最為以合　服之最有裨益　喂嬰孩及小孩必能佐其體質之發育　並患傷寒與他種熱症者　拒其疾病侵入誠小孩之至寶　且旅行攜帶甚便利　亦僅用熱水或冷水調服不必再煮亦有　另加牛乳　好立克麥精牛乳粉　乳糕　中裝於玻璃締內袋攜帶殊屬便利　認明倘蒙賜顧請須好立克麥精牛乳粉庶不致誤　在世界各處藥房及食物店均有出售　倘尊處無從購買請將與尊處近便之藥房或洋商店之字號地址開寄上海黃浦灘一號發衛禮洋行為荷　設在英國思羅地方好立克麥精牛乳粉公司

分大小中三種

C976

Lea & Perrins WORCESTERSHIRE SAUCE

李派林華斯德省醬油

此老牌眞正華斯德省醬油　質潤味厚配湯魚咖喱禽獸燒肉生菜臘腸乳酪等食品均極相宜又能添味非僅廚房內之必要而且席上亦不可缺每瓶上招牌紙均有如上面英文李派林氏字樣請須認明購之以防假冒該醬油在世界各處食物舖及商店均有出售倘有處無從購買請將與尊處近便之食物舖或商店之字號及地址開寄上海黃浦灘一號發衛禮洋行為荷

英國華斯德省李派林公司謹告

C377

傳華醫院

楊華君傳　寗波分此三馬路底　慈善性質　中西醫法日夜送診　善治各科　花柳白濁男女雜症　注射百病　二十餘年自製藥品挽留生命　電話中央四五八一

上海英租界偷雞橋芝罘路口

溥愛醫藥社

送胃痛一笑散

專治肝胃氣痛一切爽味不苦不用嗎啡為大小之盒不減半外埠一盒郵票三分來本社即服均詳病症防衛生單

9401

隆　興　和

敝號發售中外各種金銀首飾久為各界歡迎茲為優待各界及交易所起見特由粵採辦大幇花插花碍花瓶花盆裝具茶具各種時式碗盅凡洋冬及壹慶送禮珍品一切俱全其最特色者為白金鑲件精美異常倘蒙惠顧無任歡迎定價亦當格外克己也　上海北四川路老靶子路口八十一號七人露佈

廣東仙壽窩

立愈癩疥瘡藥水

此藥不論何種瘡疥濕毒年久惡瘡等症朝搽晚愈神效之速世所罕有每盒大洋二角無效不取　上海半路書錦里中馬李拐為記

1260

立愈小腸疝氣限三日永遠斷根

上海京都天寶齋○人患疝氣症○從速賜試○立能消脹平墜○可以立刻而止矣○宜愼宜認○毋以自誤○另有咳嗽順氣化痰丸每瓶洋五角服法另詳仿單

張一元二角如內服第一靈驗疝氣丸雖數十年老病服丸一料包可永遠不發眞乃神藥也每盒一元每料六盒五

本齋秘製小腸疝氣膏藥其靈效之神速可以推倒天下之疝氣藥也無論陰囊腫大核偏墜甚至坐臥不安痛苦難忍速將齋於貼膀胱之處縮小氣鳴服消及至三日包能歷試屢驗百發百中束手百藥罔效請試立奏奇

京都天寶齋啓

江海關布告

照得本關現有充公食米四百五十五担十斤藥材二十四担五十斤包米二十二担八十斤以及零星雜物等件不計訂於本月二十八日上午十時在本關棧房拍賣此布

中華民國十年十二月二十四日

B136

告窆

源鋟等謹籛於中華民國十年夏建辛酉十二月初五日未刻恭扶
顯妣潘封一品夫人吳太夫人靈櫬赴皖擇於民國十一年夏建壬戌正月十六日午時安葬於休邑東鄉伯山之麓立子山午向兼癸丁金倘蒙戚友光賜吊送概不敢當除分致告窆外深恐遺漏特再登報以聞伏維諒鑒
五日在西門外斜橋南首微寄會館領帖未時發引
現寓勞合路德慶里三號

治葬子程源鋟源銓稽顙

9639

廣東銀行有限公司廣告

本銀行係完全商辦在香港註冊實備資本英金一百二十萬磅另存盈餘積項港銀四十萬元

總行設在香港　另設分行及代理於廣州上海天津北京漢口英京日本美國南洋小呂宋暹羅等處　專營銀行業務一切交易格外克己如蒙惠顧無任歡迎

上海分行地點英界寗波路二號營業部電話中央一七七七經理室電話中央一七七六滙兌處電話一六一七

8725

浦口商業銀行股份有限公司籌備處

設南京下關二馬路升和里二十一號　電話五五三

Z9397

怨訃不週

誥授光祿大夫前兩廣總督
顯祖考玉山太府君痛於辛酉九月二十一日辰時壽終津寓正寢距生於道光丁酉年十一月二十三日寅時享壽八十有五歲擇於夏曆十一月二十三四日領帖二十五日成主二十七日午刻發引扶柩由津浦路至浦口改乘江輪過安慶回秋浦縣原籍擇期安葬遐邇親友寄訃不週謹登報告哀伏祈矜鑒

承重孫　周達　泣血稽顙
孤哀子　周學熙　學淵　學輝　泣血稽顙
（現居天津英租界孟莊）三多里

Z8858

丹桂第一台

禮聘初次到申 神武勇猛 英俊優秀武生

劉四立

廿八夜准演尚武好戲大破棲梧山

張韻亭 高三魁 馮子和 麒麟童 王靈珠 郭春華 范敏兒

念八夜各演好戲

三岔口　武家坡 後部戲　後部戲　大破棲梧山 後部戲　武家坡 後部戲　周西坡　打棍出箱 後部戲

日戲紳商特煩重排家庭吉利好戲前後兩部准一日演全

前部 呆徒富貴　後部 呆徒富貴

陰歷十一月念八九夜假座新舞臺敦請

八班合演

◉魯浙水災臨時籌賑會廣告

敬啟者本年山東黃河決口浙省各屬霪雨成災兩省哀鴻嗁號極慘茲屆隆冬飢寒更迫魯浙軍民長官及上海護軍使憫念災情深重早經籌辦急賑茲復會同兩省紳商各慈善團分任勸募特邀上海梨園領袖敦請九班著名藝員訂於十一月廿七廿八廿九等日在九畝地新舞台特演擅長各戲三夜除花樓月樓外廳廂一律每券二元所收劇資悉數充賑場內並不募捐又不售物且九班合演盛會難逢非徒為視聽之娛實普救民生之困務希光降無任歡迎

旅浙旅滬山東同鄉會　上海中國濟生會　浙省水災義賑會

發起人

盧永祥 徐國樑 何國華 沈寶昌 伊立勳 高恩洪 高步清 魏星文 王錫榮 吳龍圖 潘炳南 湯光頤 張均

何豐林 張載揚 吳玉璞 王震 聞鳳祥 王紹坡 趙聘三 原文山 王祖耀 夏鳴皐 孫鏘 濮承栩 陳淑士

沈銘昌 孫壽恒 顧乃斌 徐懋 陳祖慰 高慶堂 原福堂 高曉東 米占元 朱鳳池 於畏三 徐韓 等同敬啓

特請 寒雲 廿八夜准演 小宴驚變

特請 天罡侍者 廿八夜准演 逍遙津

特請 金碧艷 廿九夜准演 千金一笑

新世界

(價目)(門票二角)(月票 男賓六元 女賓三元)(樂券 大洋二元)(地道南北二部兩面交通)

滿室生春　玻璃花園　新裝火爐　暖浮来

◉自由廳游藝之特點

京韻大鼓 大小黑姑娘（日）借箭（夜）馬鞍山（日）華容道（夜）坐樓

中外技藝 邱奎（寶勝） 陳鑫齋

南方拉戲 沈易書（拉鈴妙手）

三絃拉戲 邱聘卿（日）（夜）（日）（夜） 三娘教子 斬黃袍 獻西川 彩樓配

吳玉奎　蓮姑娘

女子雙簧 南方雙簧 戲迷雙簧（袁鶯添 汪柳影 王玉林 李寶亭）

改良申曲 邵文濱 趙君祥（日演 借賣 夜演）賣囡

女子滬曲 孫是娥 花球披風

▲▲大京班 動物院新到三足羊 何學明（泥馬渡康王） 邱瑞昇（哭祖廟） 張韻琴（文章會） 雙處

◉南部游藝之特點

四明文戲 新○○（日演 小阿友 沈春林）（夜演 七個月 大鬧水作舖 賣父葬父 父子相爭）

改良申曲 ○○王筱新（日演 苦命小老婆）（夜演 前本空谷蘭）

女子新劇 愛華社

吳品如 中西戲法　朱一品 鼻吹口唱

費西泠（日演 夜演 新馬浪蕩 賈志仁嫖院）

古裝蘇灘 吳玉蓀（日）（夜）

偵探長片 俠女劫 十本 十一本 十二本 十三本

彈詞名家 ▲▲ 玉蜻蜓 描金鳳

滬江影戲院
虹口武昌路 華商 乍浦路轉角

（十二月廿六號至二十八號准演）▲活動漫畫兩本▼ 開東士滑稽彈炸笑片兩本

（冒險女偵探全十八本）黃金鑛 ●今演頭二三四本●

廿六號禮拜一聖誕佳節加演日戲一天（滑稽大會八大本）

注意 樓上三角 樓下二角（日戲） 價目普通一角 電話北九一五七（戲章照舊）

本院是廿六號起每逢一四更換兩部長片

新愛倫影戲院
中市 愛倫舊址

今夜五六集應面人其中機關精奇巧妙於一空室內忽然發現狀貌凶惡之鬼以及巨手自天而降敢說上海從未到過此種特別影片也尚有凡湯麻士大結局亦大有可觀請諸君萬勿錯過為荷

▲▲應面人▲▲ 五集六集（四大本）

凡湯麻士 十五集 十六集（大結局）

今夜戲目 在美界海寧路

愛普廬影戲院
開設北四川路海寧路北川十五號

禮拜一起連演四夜

（活動）新聞紙

（最新艷情名片）（八）俠（大）少（本）年（輕富重貧●慣打不平）

（滑稽）新笑史

禮拜一 禮拜二 加演日戲

每天隨券贈送獎品

（價目） 樓下後排七角 樓下前排一元 樓上一元二角 包廂八元

共和影戲院
西門外方板橋

●星期日戲目● 第三第四集（鐵骨英雄）本四

●星期一戲目● 第五第六集（怪盜窟）本四

滑稽三本

第五六集真是怪盜窟所演了各節極危險的影了看了這兩集的好戲所得的趣味可好是無還諸君欲得座位才好早些貴臨好吓

▲價目▼ 特廂大洋五角 普通包廂大洋三角 月樓每位二角四十 正廳每位一角二十 幼童減半

星期二及星期四換片

濟生老白濁丸

專治 虛體 1554

本醫生研究新法精製此丸專治白濁血濁五淋便濁小便不通遺精白帶等症兼治腰痛身痠四肢無力一切虛損之症每盒一元六角七折服後立見功效如有效藥不靈原價退還寄費在外分售處四馬路大新街口第一藥房上海三馬路同丸堂伯費鼎齋

化痰唯一上品半夏精

夏半之品乃天然之物確有化痰之功用其法以勇悍之藥制之使其性溫和而不猛烈且能補益身體實為化痰之聖藥每瓶大洋一元六角七折化痰八角每打大洋六元

上海佛意公館總發行 天津東富康里 石路內路 程

和平社笑舞台新劇部

廣西路汕頭路口電話中央三五一五號

日戲(價目) 月樓三角 特別包廂 正廳二角 二等一角

夜戲 月樓六角 特別包廂 正廳五角 頭等包廂三角 正廳四角 二等二角 幼童減半 每逢禮拜三禮拜六禮拜日准演日戲

二十八日戲 全體藝員登場 准演(菴堂相會)一日演完

念八夜戲 文武香球 佳演頭二三の本 特別武藝(查頭關)(李陵碑)

王凌波 張嘯天 胡君安 張台魂 鄭醉峯 丁楚鶴

◉龍官保出世

我老看客看到鄭元和落難之教歌一場聽着治兒嚇 梧一搭一搖 看鼓打着唱及板拿

搭搭阿要聽的 兩聲文武香 球龍官保殺 盜登山侯月 英

詞非大家必定樂不可支 女即足見文武香球一部彈 之小之知良多男女 之迎親眼看過文武香球者 薔親耳聽過說是人會知 書者也愈能得不惜之 情節所以本社不工

夫延聘 大家 武術大武 教授演員

今夜排練文武香球全部故事 然且看得大好乎過新戲如 中舞之多之武看其會君亦於 其本社之角則不可打武不來乎果觀

說書先生說文武香球並不起 碼半年了結費新戲香 關子祇須兩日工夫寶 可一目了然便宜便 切勿錯過

上海大戲院

北四川路虬江路口

活動日報 世界新聞

大部怪異偵探長片 第七集 第八集 第九集 古屍捕盜記

新片 滑稽笑話

最笑片 禮拜一之日戲殺父逆 禮拜案二世片六大本人學 白康容塔文愛情新

禮拜一二加演日戲

片禮倫禮所女郎古物演及兒偷愛縱為尸所可人知生然疑問 ▲隨前記入室年為方然飾諸君此所知人古內均如禮券禮拜一二加演日戲

價目 包廂一元 樓廳六角 正廳四角 二廳三角

立愈遺精 金剛百鍊丸

精為人生之本精足則身強精虧則體弱遺精之症或因色慾過度或因思想太過以致精關不固夢遺滑精日久不治必成癆瘵本局精製此丸專治遺精夢洩腎虧陽痿等症服之立見奇效每盒一元二角洋料不在內另售半盒六角外埠函購寄費另加 上海三馬路雲南路口精料局 1503

登舞臺

最新發明大八線戲

破天荒八線戲諸名師組織形似三歲孩童能演文武戲打把金斗活潑機關彩布電燈生面別開前所未見相同元旦新年大世界後加演油頭路口

風濕癱瘓

走馬胎膏

專治風濕癱瘓手足麻木四肢痠痛不能行走此膏功效如神每盒六角外埠加寄費 北海路中六立大藥局首 杏林 9.5

贈送五彩精緻月份牌

本號由粵蒙各界諸君惠顧特得十分幸運今擬製五彩精緻月份牌如諸君惠顧本號購買滿一元以上者即贈送一張惟數目有限諸君請速光顧以免向隅 四馬路蘇瑞生藥丸局啟

廣東仙壽窩 人參再造丸

此丸專治男女百損不足精神疲倦飲食不舒本丸用料加工精製一兩一丸每丸大洋四角 丙1071

烏雞白鳳丸

此丸專治男女虛弱諸症久服受孕見效每料四兩加二錢每丸上海廣東路仙壽窩 丙1138

蓋世美容品 的的嬌

此藥專治面部黑斑雀斑痕疵美容去臭無論何人用之皆有奇效每盒一元另加郵費外埠函購上海棋盤街東方藥房 乙8752

壹大新法

美國最新發明於犬病之飼食方法種類有專書說明印有法則索閱者即寄奉不收費 紐約格羅物公司啟

H. CLAY GLOVER CO. INC.

129 West 31st Street, New York, U.S.A.

上海日夜物券交易所籌備處公告

本所籌備處暫設白克路二百十六號

乙8729

上海金洋物券交易所股份有限公司通告

本所於十月九號開始營業先營金洋驃金證券三部曾經登報聲明現在建築新屋限日竣工一俟落成再行正式開幕特此通告

乙8829

※本埠新聞※

籌欵贖回膠濟鐵路之進行
▲照全國省區分隊

國聞通信社云、籌欵贖回膠濟鐵路一事、本埠商界及銀行界方面、曾有所協議、預備分隊籌募、茲聞此項計畫、業已籌畫妥善、照全國省區分隊、以每省或每特別區爲一隊、一隊之中、更照道區爲一支隊、至籌欵辦法、仍照公司性質、以五元爲一股、其零星不及五元者、亦得合併計算、所有出資購股之人、將來即爲膠濟鐵路股東、有選舉及一切權利、並規定永遠不許收回國有、此項辦法、現已擬有詳章二十四則、約在明年正月間可以公布討論云、

國是會議之又一贊成者
▲浙江水利研究會派出代表

國聞通信社云、上海商敎聯席會議總事務所、於昨日接到浙江水利研究會函、贊成國是會議之主張、並推舉該會會員梅昌祚爲出席代表、待開議時函知赴會云、

菲島簿記條例緩行消息
▲已由新任菲總督咨參衆兩院通過

華僑聯合會昨接小呂宋中華總商會來函云、華僑聯合會暨各公團大鑒、敬啓者、菲政府西文簿記條例發生以來、同人奔走籲告、承國內外諸社團熱誠援助、感荷殊深、此案於上月間值菲督履新、議院開幕時、復經僑衆條陳利害、力請取消、蒙新任總督即將此案咨交兩院復議、請其展緩至一九二三年一月一日施行、曁經兩院討論、先後通過、惟兩院均贊成展緩、而展緩之辦法、參院則主張概照總督咨文、衆院則主張授總督以展緩之權、惟不得逾此一年之期限、現須待兩院再行召集委員會妥議、而後方有一致之表決、總之此案於此十一月一日實行期間旣屬過去、則在此一年中、當無實行之虞、同人等抗爭此案、根本取消之目的、現雖一時未能達到、惟此後仍當亟籌善後、更事進行、以期有圓滿之解決也、所望貴會諸公、時加指示、俾資遵從、至爲盼禱、諸勞協贊、並此鳴謝、小呂宋中華總商會啓、十二月一日、▲渥特總督咨菲律賓參衆兩議院文 爲咨請事、菲島華商之二九七二號法案、規定登記賬簿、須用法定文字、並定違法處分、曾由代表向美國政府及本總督提出抗議、查此案係於本年二月通過、並定十一月一日實行、就目前觀察、顯見屆時將生種種困難、蓋此例未施行時、不與商人以充分時間、藉資預備、當然難免發生弊害、於公共利益、勢必得不償失、而細商小販、以及遠處僻壤、與文化中心相閡隔者、尤難學習語文、遵行此例、菲律賓羣島與中國及東方各國、在有史以前、即相通商、且於發展菲島之經濟、尤以商業爲重、此後爲維持商業關係、及增進國際交誼計、所取公共政策、均應求其妥善、此種法例、前本由行政長官提出、並經議會通過、茲本總督咨請將該例展緩至一九二三年正月一日施行、俾得徹底攷究此例內容、審定一種辦法、期可逐漸進行、庶免一切無謂之困難、此咨、(小呂宋中華總商會譯)

格拉士君昨日赴港

美新聞家格拉士君、偕其眷屬與友人施密斯君、於日前抵滬、本埠報界歡迎情形、迭紀本報、昨日下午二時、格拉士君及其夫人子媳、施密斯君、同乘昌興公司亞西亞皇后號輪船赴港、當在新關碼頭下船時、謝福生君及本館汪英賓君、均往送行、與格君等相與握手而別、

海軍否認挽留李鼎新

本埠海軍全體同人、以近閱報載、有海軍官佐全體、公電挽留海軍總長李鼎新氏一則、頗爲詫異、僉以前次擁戴李氏上台之時、原欲李氏維持海軍餉糈、李氏亦聲言籌餉一事、甚有把握、不料李氏上台後、引用私人、以致閩出侵吞軍餉有二百餘萬之鉅、本年欠餉、積有六個月之多、迭次催領、分文無着、現值陽曆年關、需欵更殷、李氏不思設法匯欵、乃捏列全體公電挽留、意圖戀棧、目下正値內閣改組之際、若不急謀對付、我海軍餉項、永無清償之日、爰於前日召集緊急會議、決定公電府院、聲明並無擁戴李氏之電、一面公電前任海軍總長劉冠雄氏、請其出山、以資維持云、

查詢關釐附捐之蘇振處覆電
▲尚存銀一萬七千有奇

蘇省水災義振會昨接江蘇振務處代電云、上海蘇省水災義振會馮會長鑒、前准鄆電、查詢關釐附捐、當經分行查復、茲據財政廳復稱、查各捐稅局所附收振捐、自九年十二月一日起、截至十年十二月十日止、計共實解到銀三十九萬七千六百八十六元六分四釐、內由廳先後匯解中央銀二十萬元、又挪撥各縣急賑九萬七千元、又墊支委員川旅費及鈞處開辦費三千元、並兩次解送鈞處、湊撥冬振銀八萬元、現在尚存銀一萬七千六百八十六元餘、以上收數、係就各局所實解到廳之數計算、惟各處解欵時日、遲早不一、所有十一月份附收捐銀、大都尚未解到、此外尚有各商記賬欠繳之欵、亦多未據收齊解廳、除再分別行催繳解、截清年限、另案造冊報告外、謹先電復等情、據此、爲特奉達、即請查照、江蘇振務處敬印、

格拉士君等乘亞后號船離滬之攝影

反對當票加貼印花之響應
▲安徽質商復商聯會函

全國商會聯合會總事務所、昨接安慶惠通惠濟等質商公函云、前荷函寄電稿、各件均悉、簿摺當票加貼印花、實屬違法苛徵、萬難遵辦、貴會因財政部以命令變更法律、一體否認、已向財政部嚴重抗議、並通電各省省長、印花稅分處、請順商情、通令免加、具徵關懷全局、鼎力維持、各省同人、莫名欽佩、敝省自應謹從貴會之後、一致進行、藉紓商困、除將當票自一元以上貼用印花一分、礙難實行各情形、函復本處當局外、特此奉聞、仍祈堅持力爭、務請財政部收回成命而後已云云、

縣商會常會紀
▲會董均主否認賑欵 ▲不加貼印花稅

昨日、爲上海縣商會常會之期、午後三時開會、到者該會全體各會董、首由會長報告開會宗旨畢、各會董即起立發言、略謂、展收附加賑捐案、官廳方面旣已允爲取

印花仍須加貼之縣函

上海縣沈知事昨致上海縣商會公函云、逕啓者、案奉江蘇財政廳印花稅處訓令開、案奉財政部訓令內開、查滬摺賬簿改貼印花一角、暨當票一元以上貼用印花、前經本部先後通行各省區查照實行各在案、茲據上海全國商會聯合會電稱、滌日大會、議決簿摺當票加貼印花、違背民元稅法、一致否認等情到部、當經以印花稅收入、業奉明令撥充十年公債基金、國家信用所關、稅務亟待進行、簿摺改貼印花一角一案、現在各處多已實行、並經各省區軍民長官、出示勸諭、遵照貼用、至當票一元以上貼用印花、前據各省典業聯合會來電聲請、當經電令駐滬辦事處轉飭該會推舉代表來部接洽、原冀剴切曉諭、俾易諒解、詎據滬處呈、以該聯合會聲稱無可推翻等語、自應仍照通案辦理、現値國家財政奇絀、但已經推行之良稅、稍事整理、各商民具愛國熱忱、當能共體此意、統希勸導各商、遵照實行等因、奉此、並奉省長公署令同前因、除分行外、合亟令仰該縣知事即便遵照、此令等因、奉此、相應函請貴商會傳知商民遵照爲荷、

同德醫專女生將赴德留學

本埠同德醫校、素注重德文、爲直接研究德國醫學之預備、故男生赴德留學者已有數人、茲又有預科畢業女生三人、亦擬赴德、各種手續、聞均已辦妥、准於明年一月乘日本郵船放洋、國內女子赴德研究醫術者、此實爲創見也、

中法通惠工商專校消息

▲日前法郵船包島斯號抵滬、運有中法通惠學校由法購來新式機器八大箱、即經該校機電科法工程師、偕同工人等、前往江口、照料起岸、現已運送到校、正在籌畫安置、聞將邀各界參觀云、▲該校僅商科頗重英文、工科則無英文一科、日前敎務會議、議決自明春起、工科並重英文、以應社會之需、▲該校足球部、近分爲甲乙丙三組練習、每遇禮拜一、三、兩日、甲組與乙組比賽、二、五、兩日、乙組與丙組比賽、由該校體育敎授沙羅君指導、另定禮拜六下午、爲分級輪流比賽之期、最後獲優勝者有獎、▲該校學期考試、定於十一年一月十三日舉行、主考不用本級敎員、試法分筆試與口試、至二十二號試畢、二十三號起、放寒假三星期、▲該校簡章、已由商務印書館承印完竣、中附有工廠機械・敎室・宿舍等照片十餘幅、印刷精美、載述詳盡、欲知該校詳情者、可往該校索取、惟須付費六角云、▲該校爲全國道路協會青海隊支隊之一、同學中入會者極爲踴躍云、

夏小芳學成歸國
▲將發起造紙廠

商務印書館前經理夏瑞芳之子小芳、日昨由歐洲歸國、語人云、近來印刷大爲發達、各種機件、吾國多能自製、價亦較廉、惟造紙尙在萌芽時代、比年在美、恒留心於此、此次歸國、特赴歐洲、歷任英法比和蘭奧德諸國調查各造紙廠情形、略有心得、容當貢獻於國人、共謀發起大規模之造紙廠云云、按小芳係瑞芳之獨子、民國五年赴美、入攀雪爾凡尼亞大學商科、畢業後入哈佛大學補習半年、旋又入茂生洋行實習進出口商業情形、小芳十七歲時喪父、督促力學、皆其母氏之敎云、

昌興輪船公司消息
▲加拿大皇后船落成 ▲亞后船豪抵格爾船進口

昌興輪船公司新造之加拿大皇后號、將行駛中國、早誌本報、現滬公司接得溫哥武總公司來電、稱船身已完全建就、稍事布置即可開班、所有該輪之票價、亦經總行訂定、昨已發寄來滬、惟開行期尙未採定、該輪係用廢托機、不燃煤料、全身爲六百四十四英尺長、七十七英尺半闊、每小時可行十八海哩、由溫哥武啓椗、十六天即可抵申、客室分(一)(二)(三)等及統艙四級、船中設備完善、有交際禮堂・玻璃花園・走廊・甲板咖啡店・奏樂室・游泳池・游藝場・運動間・吸烟室・寫字間・另有打牌室・彈子房等等、實爲太平洋內中美郵船中最大輪船也、又該公司所購之德輪實舉賚號、本欲更名中國皇后號、與加拿大皇后號同時至中國行駛、故所編之航路案內、亦已列入中國皇后號之船名、詎頃間滬行得電、該輪已不用中國名稱、另改爲澳大利亞皇后號、亦將與加后號一同開班云、又該公司之亞細亞皇后號、現已進口、此次由美經日本來滬、旅客之搭此船到申者、有吾國司令官俞某Yu.C.C.將軍陳某Ghen.T.C.及王楊林某等七人來申、此外之由上海登岸者、有資本家及有名西人白朗・福繼遜・德姆斯等八十三名、均係頭等艙、二等客十五名、內有華人唐某・三等客共十四名、又有豪抵格爾號、昨亦進口、來客有西人約翰遜等二十七名、華人唐士珍及顧某等三名、均於當日赴香港、惟亞后號由美赴港之旅客中、有統艙客華人六百四十八名、聞均係勞働界人云、

加拿大皇后號之全影

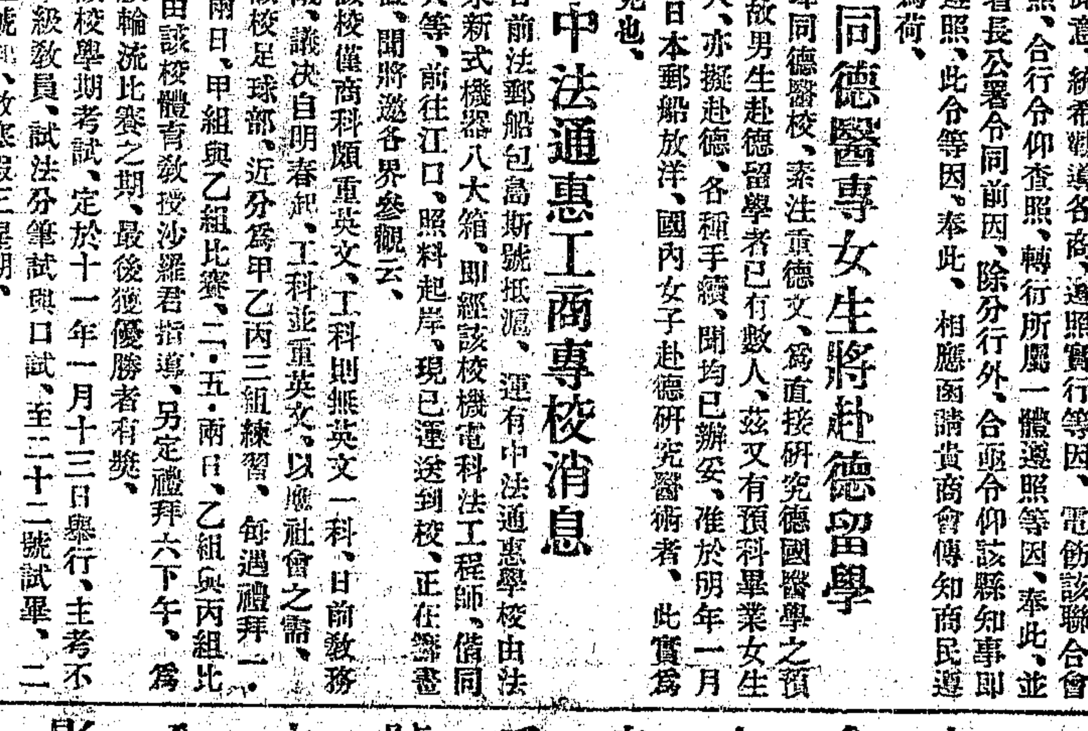

房客總會臨時委員會記
▲決議四條

上海各路房客聯合會總會、於前日(二十四日)下午七時、召集臨時委員會、到者各路房客聯合會十餘處、委員二十餘人、由委員長明潤身主席、先討論委員長辭職問題、一致挽留、請將辭職打消、次邵博强杜博義等均有發言、大致謂鑫昌永吉等里加租事務、相持三月、迄未有解決方法、三會均爲原始組織總會之團體、原期羣策羣力、一致進行、乃後來者多已解決、而最先者尙未有端倪、應由總會積極進行、即對於經費一層、亦應詳細研究、馮經達主張、(一)應推出常務委員、負會務專責、(二)推舉會計主任、(三)審查各路加租事件、已決未決者列表務告、(四)改變常會日期、當由委員長一一提交討論、結果、改常務委員爲常務理事、由委員長推舉李傳耕擔任、駐會辦事、至會計主任、票選馮經達擔任、關於各路加租事務審查、由書記會同常務理事、即日整理報告、常會日期、仍照舊章、惟有緊要事務時、得召集臨時會討論、後委員長又提出設立審查會、推舉審查員四人、審查一切會務、以爲時已晚、延至下次討論云、

廣肇公所新董事題名錄

昨日、爲廣肇公所選舉民國十一年新任董事之期、茲將當選者開列於後、陳炳謙・勞敬修・陳雪佳・霍守華・陳公哲・胡耀廷・唐耐修・吳冕伯・吳耀庭・馮少山・盧煒昌・歐鏡棠・簡照南・湯節之・陳鐵生・楊梅南・潘澄波・馮滋源・羅芹三・談炳麟・黃鴻鈞・陳炎川・李次圃・陳澤民・張閣初・譚蓉圃・梁懷葆・招焯年・劉錫基・文秉朝・周錫三・(以上三十一人當選)・陳南屏・譚海秋・鄧文海・(以上三人候補)、

坎拿大楊領事靈柩回國
▲因險疫故暫不能上岸

前坎拿大總領事現調巴拿馬總領事之楊仲卿、正擬由坎來申、赴京到任、詎忽患痧疫、中西醫調治無效、於陰曆十月二十日在坎任病歿、由其公子扶柩趁皇后號郵船來滬、昨已抵淞口、適因滬埠天花盛行、該輪暫泊口外、致楊故領事靈柩不能上岸、聞須俟此疫平靜、方可起卸云、

米市現勢之觀察
▲外鬆內緊

昨據無錫米客消息、謂該處糙粳、近日頗見堅俏、然滬上高貨、售價反不能起色、蓋因行家心思抑小、南幫中關到多、是以裝來難以獲利、常熟本年歉收、無錫現仍有人收買、打包囤積、且蘇同濟關、亦有打包之事、皆係火車裝運而去、想係出口者、惟不能指實運去地點、是以米價表面雖鬆、底腳仍舊堅固也、

淳安礦苗之待驗

邑人姚玉蓀、日前探悉浙江淳安縣屬之長源村地方、有礦山一座發現、礦苗甚爲豐富、前經英國礦師將礦苗化驗、有七成餘鉛、二成餘銀、故姚君於本月初七日、偕同礦學家王子鈞、並携欵銀前往浙江淳安縣採辦礦苗、業已採到礦砂兩擔、於前日裝運回滬、據熟悉礦學者言、此項礦砂、質地頗佳、爲本國各礦所罕有、一俟化驗成分準確、明春當集資往浙、設局開採云、

四誌新怡和紗廠謀財害命案
▲兇犯沈阿三已解軍署

楊樹浦威妥瑪路一號門牌新怡和紗廠、機器間加油小工無錫人沈阿三(即白眼阿三)、於本月十號早、得悉副工頭徐關成(九號)領到各工人工資洋五千五百元、藏儲賬房間內、頓起謀財害命之意、持刀突入賬房、將徐頭部及遍體戳傷二十五處致死、圖刦銀洋逃逸、案發被捕、解由公共公堂、迭經中西官訊供明確、判被告押候詳解護軍使署訊辦、各情屢誌本報、前日承審官陸仲良襄讞飭承備文、發交楊樹浦捕房、經捕頭强生氏於昨晨命將在押之沈阿三一犯提出、加上鐐銬、當飭承辦此案之包探季立仁謝水泉程明德等、押登滬杭火車、解送龍華松滬護軍使署按律懲辦、

浦東之謀財害命案
▲被害者爲一六十餘歲之老嫗

浦東其昌棧南首敎民許姓老嫗、年六十餘歲、有子女各一、子在外經商、女宿某處敎堂、嫗頗有積蓄、獨居在家、致被匪垂涎、昨日爲耶穌聖誕、各敎民例須詣敎堂行禮、衆不見嫗、頗起疑訝、事後、有人入內探望、見該嫗殭臥地上、早已氣絕、手足被繩紮住、口中塞有棉花、形狀極慘、度爲匪徒刦物謀斃、當經訴知地保、投報該嫗家屬到場、再行核辦、故尙未報案云、

水巡西捕毆斃米船夥十三誌
▲調查保釋西捕之保人

毆斃常熟帮羅子榮米船夥曹根寶之滬關水巡西捕裴迪生、自經海關稅務司解除其西捕職務後、曾函復檢廳、已將其人送交瑞典領事核辦、曾誌前報、茲因稅司續據地檢廳函、請將裴迪生送廳偵查國籍、稅司對於檢廳信函中、所叙該西捕犯案事由、謂係海關祇能對該西捕職務上之處置、不能干涉其他犯法、以致送交領署核辦之說、將無能裁、江蘇特派交涉員許秋颿、迭據各團體函請交涉引渡、歸案訊辦後、已數次委派陳世光科長詣關、與稅司磋商、迄未據稅司允准辦理、惟查得此案發生後、該西捕裴迪生先由水巡捕房、被獲、嗣有人向閘北四區警署保釋、於是許交涉員訪該警署旣會將犯事西捕獲住、何以當時不解交署、究竟誰人具保、現正調查眞相云、

全國道路建設協會之昨訊
▲維持會員一覽表

隊名	會員姓名	介紹人名	洋數	隊名	會員姓名	介紹人名	洋數
總隊	王正廷	本人	一百元	山東	沈鎰石	姚欣之	同上
同上	許秋颿	本人	同上	同上	李英石	本人	同上
貴州	顧馨一	本人	同上	吉林	中西女塾愛國團	李峻華	同上
同上	葉惠鈞	本人	同上	直隸	英美烟公司	高大綱	同上
新疆	孫梅堂	王儒堂	同上	同上	新通貿易公司	同上	同上

▲特別會員一覽表

隊名	姓名	介紹人名	洋數	隊名	姓名	介紹人名	洋數
福建	吳蔭培	本人	廿五元	江蘇	衛銘盤	同上	同上
江蘇	趙景如	顧心毅	同上	同上	翁先德	沈桐叔	同上
同上	朱立峯	同上	同上	同上	李祖賢	同上	同上
同上	張杏村	同上	同上	同上	李祖法	同上	同上
同上	衛銘鼎	同上	同上	同上	沈文德	同上	同上
同上	顧心毅	黃任之	同上	同上	李祖範	同上	同上
同上	沈錫奎	同上	同上	同上	李祖道	同上	同上
四川	唐國明	彭沼齊	同上	山東	黃吉文	趙芹波	同上
同上	柯含丹	同上	同上	同上	喬嘯儂	本人	同上
同上	常必誠	同上	同上	同上	黃譜蘅	吳靜存	同上
同上	聶佐國	同上	同上	同上	許松滄	姚欣之	同上
同上	高希是	同上	同上	同上	沈潤挹	同上	同上
同上	蔣旭濤	同上	同上	同上	周采臣	臧旅遜	同上
同上	文範九	同上	同上	同上	周惕生	李英石	同上
同上	張允平	同上	同上	同上	祝伊季	臧旅遜	同上
同上	朱聯馥	同上	同上	同上	徐賓雲	趙芹波	同上
同上	周孟承	同上	同上	同上	周雁萬	本人	同上
同上	王漢章	同上	同上	熱河	邵文炳	金婉美	同上
同上	閻徽典	同上	同上	山東	徐凌雲	趙芹波	同上
江蘇	王增鏞	陳桐叔	同上	雲南	胡貽穀	范子美	同上
同上	金賢寀	同上	同上	同上	孫聞建	同上	同上
同上	顧林美	顧心毅	同上	直隸	聶其煐	高大綱	同上

(說明)已塡志願書尚未交費者不錄

昨日滬寗車運出之銀洋

昨日(二十五日)、滬寗路大通運銀公司、由夜班車運出本埠交通銀行現洋四十五萬元、交天津北京二分行、又中國銀行實銀一萬五千兩、又交通銀行二萬七千兩、又金城銀行九千兩、均運至南京造幣廠、

兩日來滬杭車運來之現洋

滬杭甬鐵路上海南站、前昨兩日、由杭來滬之早快車、在杭嘉松三處裝來現洋計數如下、(二十四日)由杭州造幣廠裝來現洋十三萬元、分裝二十六箱、係上海中國銀行六萬元、日夜銀行三萬元、鹽業銀行二萬元、交通銀行二萬元、又松江甡源運交上海鴻祥現洋一萬一千元、又松江順成運交上海順成現洋一千元、又松江典業銀行運交上海交通銀行現洋五千元、又松江甡源運交上海大陸現洋五千元、(二十五日)由杭州造幣廠裝來現洋十一萬元、分裝二十二箱、係上海中國銀行四萬元、日夜銀行三萬元、交通銀行二萬元、鹽業銀行二萬元、又杭州豫源運交上海均泰現洋五千元、又杭州豫源運交上海益豐現洋五千元、又嘉興大通運交上海鴻祥現洋一萬元、又嘉興通吉運交上海順記現洋一千元、又松江信餘運交上海信元現洋四千元、又松江甡源運交上海鴻祥現洋六千元、以上兩日、共運到現洋二十九萬三千元、先後運抵上海南站卸車、

道路建設協會河南隊消息

全國道路建設協會河南隊之青年支隊、昨日午後三時、在四川路青年會食堂開交誼會、到者十數人、先由該支隊長蔣炳麟報告經過情形、次由河南隊隊長任矜蘋致謝詞、並演說道路與國家之利害關係、頗爲透切、又次余鰀介紹隊員、及由河南隊參謀長余顧剛參謀長姜維良孫道勝及第五特別支隊長韓守恒等、相繼致勵詞、該支隊隊員均異常踴躍、最後報告其第一次所繳之分數、至五時、始盡歡而散、

時間守約同志會開會紀

時間守約同志會、於本月二十四日午後八時、假北四川路大德里一千〇五十號中華勞動會、開緊急會議、到者三十餘人、公推史

工部局布告

照得本局自下學期起各公學學費修訂如下、愛而近路華童公學・山海關路卡德路轉角育才公學、每學期學費四十元、倍克而路華童公學・北海路中丞公學、每學期二十五元、北海路格致公學每學期三十元、上項學費均須預付、惟一家有學生二人入學減費二成、三人以上入學減費三成、西曆一千九百二十一年十二月二十二日(第二九二六號) CB1342

敬謝 仕商戒烟醫院

僕等患癮有年、綠體氣虧弱、屢戒屢病、不獲如願、茲承友人指示仕商戒烟醫院、求戒不特毫無苦楚、且覺精神倍佳、飲食大增、不及一月、已脫然無恙、二十餘載之沉疴、藉以脫離、快何如之、願世之同病者、速往戒除爲幸、院址上海大慶里三弄一百十一號 侯光迪 周春濤同啓 丙B公

醫院發售 平肝養心液 妙品(●大瓶六元、小瓶三元、寄加一裝箱費二角)嘉興王以蘭 患一錢癮者 一大瓶可戒斷

專門治咳 醫生 唐拾義咳丸

此丸出世廿九年、前向各國政府化驗通銷、承中國黎前大總統贈匾題經送各國醫院試驗、均認驗良藥、以故風行全球、名聞中外、凡患各種咳嗽久能除根者、不可不注意焉、每瓶一元、郵票代價、五折寄費不附告、久咳丸每瓶內附驗眞券一張、形如鈔票、交上海總發行所可換圖畫、並可藉查各處經理有無假冒、如包內無券即是僞品、請勿受欺、近日新章、此券一張及隔年券亦可換取圖畫、特此佈聞、總發行所上海三馬路父子大藥房

筋骨痛瘋丸

痛瘋一症、風濕頑痰入於筋骨、阻滯使筋骨血絡不能運動、本醫生研究此丸、消除風濕頑痰、服之令人血脈活動、治風先治血、血行風自滅、每盒一元、變料二元、每料六厘五元包愈、函購郵寄安速、寄費加一、上海浙江路三馬路口時芳照相館南隔壁 外埠 德法藥房製藥公司 程鳳生醫生啓 丙951

上海愛多亞路三洋涇橋西 元泰呢絨洋貨號 冬至汎大減價 十一月十五起廿八日止 兩星期

敬謝秦文淵先生高誼 毛柏泉君

今夏鄙人罹患時疫、旣變傷寒、諸名醫咸爲束手、幸得秦門高弟毛柏泉君診視、藥未數劑、病已霍然、毛君醫術精邃、實本于秦先生傳授之方、感佩良深、謹特登報鳴謝 楊伯庸 住愛而近路善慶里一百七十三號 三1159

上海寶善街 王大吉堂

本堂杜煎虎鹿龜驢霞天毛角鹿腎等諸膠、丸百補全鹿丸八參再造丸參桂鹿茸丸、新發明百補全鹿汁 十全大補 均屬冬令極宜之補品、並秘製半夏麯爲止咳化痰唯一之良藥也、採辦各省道地藥材、虔修丸散膏丹、如蒙惠顧、無任歡迎 丙B1542

上海中華銀行廣告

本銀行在北京路U字三十八號專營商業儲蓄、定期活期、凡銀元一百兩或一百元以上之儲蓄均得領用支票、往來抵押放欵、以及銀行各種業務、無任歡迎、總經理 江少峰 副經理 姚德馨 同啓 8838利存

參茸海狗腎補身秘囊

上海京都天寶齋 1495

認明眞眞沈製鏡面散包可以 面如冠玉 丙1424

觀濤主席、姜植文紀錄、所提議案、(一)本會會所租期已滿、現決假中華勞動會餘屋辦公案、(二)總務部長湯梓材辭職、照章應以次多數當選人陳廣海陳家賓依次遞補案、(三)湯梓材繼通約、剔除別項要公、不日返粵、現定下禮拜六設宴歡送案、以上三件、當經全體贊成、嗣史君云、本會宗旨、在時間守約四字、再惜寸陰、保惜分陰、即小觀大、救國方策、無逾於此、前本會因事停頓、現適復生之日、今請諸君來此、即在討論此後發生問題、倘能履行昂初發起是會之志願、則守約之大者、當竭誠歡迎云、議畢、十時散會、

十人團消息

南陽橋中華救國十人團、前於本月十八日、選出理事二十人、茲悉該會各理事互選理事長、結果、唐豪當選、理事朱昌利主張將會務劃分四部、經衆採納、結果、推任羚蘋鄧正秋孫道勝馬玉山陳勇三丁福保張取誠徐立祥等八人爲交際部理事、邱稼禾陶英紡楊瑞葆王瀛洲余鵬沈卓吾等六人爲文牘部理事、朱昌利汪濤張東初洪子華姜槐卿等五人爲庶務部理事、錢楚玉爲會計部理事、又該會月刊、定一月一日出版、內容分言論消息小說新劇文藝武術六門、材料較第一期尤爲豐富云、

專科師範成績展覽會閉會

昨日爲專科師範成績展覽會之第三日、來賓較前二日更多、總計三日間、前往參觀者、不下千餘人、各界批評者、大都作讚譽祝頌之詞、昨日午後五時、該會已宣告閉會矣、

滬東商界聯合會成立大會紀

楊樹浦滬東商界聯合會、昨日下午二時、假座滬東公社開成立大會、除會員到會者二十餘外有山東路●四川路●滬北五區●法租界●山西路●等商界聯合會、暨房客聯合總會、上海工商友誼會等代表二十餘人、茲將開會情形錄下、(一)振鈴開會、(二)三呼中華民國萬歲、向國旗行一鞠躬禮、(二)公推臨時主席周希白、報告開會宗旨及經過情形、(三)請來賓演講、因蔡雲台赴杭未到、遂請來賓張衡濤●史觀濤●明德●江倫春●童理璋等、相繼演說、大致聯絡感情、謀工商實業發達、防止各界侵略、挽回主權等詞、語多沉痛、聽者動容、說畢、主席向來賓致謝、(四)選舉各職員、(五)報告捐欵數目、(六)由精武體育會表演國技、(七)攝影散會、

商界義務學校懇親會紀

▲會員家屬到者六百餘人

北山西路唐家弄兩聯合會義務學校、於前晚七時開懇親會、會員家屬到者六百餘人、來賓有張枕綠包四科蔡春芳諸君、及敖文濂女士、首由朱堯臣主席致開會詞、略謂、懇親會之用意、在聯絡學生家屬、爲家庭教育與學校教育携手之好機會、今來賓滿座、本校殊爲榮幸云云、次全體學生唱歡迎歌、次學生演說、有王再甦曹鑑程盧江岩李培蓀錢興中等相繼用國語演說、頗能動聽、次中華女子公學跳舞、次國技及新加官、次中國婦孺救濟會表演新劇(社會階級)、次張振遠與包天白滑稽雄辯、詼諧雜出、次化裝表演社會劇「明昧境」「警世劍」「國際偵探」、形容盡致、演畢、已逾十二時云、

泗陽學生籌辦義校續聞

泗陽縣旅滬學生會籌辦義校、疊誌前報、現聞該會籌辦白話尺牘二百本、以備義校之需、前晚、並派代表往江蘇省立第二師範附屬小學夜校參觀、以資廣羅教材、並公推蔣祺漢爲義校總幹事、張開元爲調查、其所畫定設立義校之區域、爲(一)泗陽縣城、(二)北王集、(三)南新集、(四)來安集、此外尚有就鄉村設立者、

養性女校游藝會之預備

派克路養性女學校、定陽曆元旦下午、假座寧波同鄉會、開游藝大會、已兩誌本報、茲聞該校屆日開會時、預備全塲攝影、並贈各來賓以王正廷博士題封之十週紀念特刊一厚册、該刊全書八十餘頁、內容頗有可觀、游藝會券價、每券售洋一元云、

和安小學十五週紀念會預誌

新閘北和安小學、自開辦以來、已屆十五週年、由該校長發起、訂定本月三十一日、開紀念大會、昨已柬邀本埠軍政商學各界、請屆時蒞會、茲將預定秩序錄下、(一)奏樂開會、(二)國歌、(三)校歌、(四)演說、(五)紀念歌、(六)遊藝、(七)演劇、(八)奏樂閉會

華東籃球隊之比賽

前晚、華東籃球隊、與中國體育會籃球隊、借青年會健身房比賽、結果、爲三十八與十八之比、華東隊勝、聞此次爲本季第三次得勝、該隊隊員靈敏、無往不利、前晚隊員胡君獨占二十六分、又守防員徐振東亦頗得力云、

耶誕日之球戰

上海郵務管理局足球隊、於耶誕日下午二時、與青年會夜課學生比賽足球、地址在施高塔路青年會球場、觀者甚衆、先半時雙方無勝負、後半時、郵局球員被青年會衛生衛進一球、後郵局方面、經葉徐勞林四員合力齊攻、連衝入二球、結果爲二與一之比郵局勝、

耶誕日天主教徒之彌撒禮

昨爲耶穌誕日(俗呼爲外國冬至)黎明時、法租界紳士商、及中西天主教人等、均至法租界新北門外天主堂、隨同神父、舉行彌撒禮、法捕房以屆時勢必車馬擁擠、故另派中西探捕、前往該處妥爲照料、

華豐紗廠職工同樂會紀

吳淞蘊藻濱華豐紗廠、於二十四日(前星期六)開冬節職工同樂會、自上午九時起至下午五時止、分兩次舉行、共到職員男女工人等一千四百餘人、其秩序如下、(一)總理王儒堂君暨前華工總招待陳維新君演說、(二)宋福華顧光祖二君演諧故事、(三)新隆公司經理李松泉君魔術、(四)中華武術會吳志喬君及全體教師表演國技、(五)中國自製著名影片、死好賭●李大少●猛回頭●共六本、復有惠兒院全班音樂、到處助興、散會後、分給紀念菓、歡騰全廠、誠一時之盛舉也、

棧業公義會三週紀念

昨日下午一時、棧業公義會假寧波同鄉會開三週紀念大會、到者五百餘人、柳純棠主席、宣布開會宗旨畢、即由沈佩蘭報告經過情形、略述徵求會員、修訂章程、預備建築會所等事、次由來賓陳錫年王[illegible]及會長宋國元相繼演說、末演影戲、六時散會、

現泊浦江之軍艦

現泊黃浦之海軍各艦、計有海籌巡洋艦、應瑞練習艦、楚同楚泰二砲艦、靖安定安利通三運艦、辰字魚雷艇等八艘、預備海軍總司令調遣、昨由海軍司令部將駐泊浦江各艦、呈報海軍部備考

廣東街口展寬馬路紀聞

商船廟牛逸橋一帶馬路、均已展寬、惟廣東街口至江邊馬頭、路面甚窄、故滬南工巡捐局擬將是段馬路、一律放寬至四丈、曾經派員測量、但該處兩旁市房、爲軍工廠之地產、故由該局函請該廠總辦核示、聞已允准、先將大扁門之南首牆圈拆寬、迨至築路時、再行拆讓市房云、

火油工人要求撤換包工頭目

浦東洋涇鎮附近某火油公司、因包工頭目沈某拖欠工資、致被公司斥退、另由機匠頭目阿堂承包、各工人不服羣起反對、昨在該處土地廟內開會集議、以該機匠頭目負債纍纍、故平日剋扣工資、藉肥私囊、此次承包、對與工人生計前途大有妨碍、全體表示反對、當塲議決、要求撤換、如不達目的、即行同盟罷工云、

西探捕銷假到差

老閘捕房一號捕頭開立根及十五號西探目佐克、前因赴內地游歷、向總巡麥高雲氏告假兩星期、茲已屆滿、於昨日回申、即向麥總巡銷假、各到原差辦公矣、

昨日兩種獎券開獎紀

▲河南副券▲實業獎券

昨日、爲第二十四次河南救濟有獎副券開獎之期、在南市久大碼頭利濟總局內舉行、茲將開出之五大獎號碼及經銷各票號錄下、頭獎一萬三千八百〇五號、本埠大利元、二獎一萬三千七百九十二號、本埠瑞源、三獎四千三百二十六號、本埠大利元、四獎一萬二千七百七十二號、漢口振華公司、又四獎二萬五千四百七十號、本埠逢元昌、五獎九千七百六十號、本埠大發祥、又五獎一萬三千八百五十二號、本埠時利和、又五獎三萬四千五百二十七號、本埠老通源、

昨日、又爲第四期農商部實業獎券第一次在滬開獎、午前在西門外共和影戲園內舉行、開出五大獎號碼及經銷各票號照錄如下、頭獎二萬五千二百六十九號、吉林大德潤、二獎八千〇六十二號、山東宋正記、三獎二萬八千七百三十八號、江西黃輔周、四獎二萬三千四百六十三號、天津分發行所、又四獎四萬二千七百六十九號、漢口分發行所、五獎五萬〇九百五十九號、天津分發行所、又五獎一萬八千一百七十三號、本埠美最利、

影戲雜誌社續演滑稽影片

上海影戲雜誌社、於前晚假寧波同鄉會、舉行滑稽影片大比賽、已紀昨報、昨晚八時、該社續演一晚、觀者更衆、所演以「誤」一種影片爲最佳、其餘亦多精彩也、

奇戒案新影片到滬

美國全球影戲廠所出長片戲、頗爲著名、今又有三十六本之奇戒案一劇出版、此劇爲一指戒而起、發生種種奇險之事蹟、劇中有驚人藝術、有恐怖機關、有絕稀惡鬬、有海底奇觀、並有烈火、洪水●怪物等等、已經滬江影戲院運到、將從本星期四起開演云、

紹興派警移提平阿壽

民國七年一月十一號、糾黨持械夥刦新閘麥根路十七號門牌余啓龍家財物之盜匪平阿壽、經捕房獲解公共公廨訊實、各科刑期五年、已於日前期滿、因平在紹興原籍亦犯有案、故來開釋、着仍押候函致紹興縣知事署查復去後、該縣知事即備移文、派保安隊士兩名、於前日來滬、至公廨投文、要求將平阿壽一名交給帶回、歸案訊辦、公廨即命來人退候知照承辦此案之捕房、將平帶案核奪、

貧婦路斃

浙江路東新橋左近弄內、於前日下午、倒斃一婦人、年約四旬、衣服襤褸、由巡街捕查見、歸案該管捕房、捕頭即飭包探陸根生出外、調查得死者並無家屬、故不詳其姓氏、亦不知爲何許人、據情稟復捕頭、傳諭該圖地保、代爲報堂領棺收殮、發壇暫厝、聽候認領、

滬寗貨車碾斃鄉人

昨日(二十五日)、滬寗路無錫車站、有一鄉人被貨物車頭碾斃、身體碾爲二段、當由站長派警將屍拖至路旁、並找該圖地保備棺收殮、

電車撞馬車汽車

馬車夫某甲、日前駕車至法新租界霞飛路地方、正欲轉灣、適有自西朝東之某號電車到來、一時不及停機、致將馬車後輪撞損、後由巡捕到來、將馬車帶入捕房、經捕頭飭探許福慶至肇禍之處調查一週、稟明捕頭候核、

又汽車夫某乙、日前駕車至法新租界霞飛路呂班路口、誤走路綫、彼處家灣某號電車司機到來、不及停車、撞損汽車後輪、當由巡捕到來、抄錄號碼、回稟捕頭、聽候核奪、

兩男爭一婦

東台人白芸敬、前日在四區二分所控稱、同鄉婦人陳氏、前因衣食不周、自願與民姘識、賃居浦東地方、嗣民有事回籍、陳氏又被同鄉楊衡興拐逃、匿居又袋角、經民偵知向領、被楊糾集一班帮匪將民兇毆、扯破衣服、由崗警一併帶案、請爲訊究、由倪署員質訊之下、據陳氏供、前在原籍被楊誘逃來滬、後因其不顧家用、故又與白姘識、自白回籍後、又被楊逼迫同來閘北居住云云、楊衡興供、民娶陳氏爲室、由伊叔及胞兄作主、並非拐帶、判轉解司法科押候傳到陳氏叔兄、再行核辦、

二女孩被拐之調查

閘北太陽廟地方、有嘉定外岡鄉保衛團團長黃瀛洲之孫女、(一)十一歲、(二)八歲、此次來滬、在其外家太陽廟南徐家宅地方、陰曆二十六日上午十時、在該處鐵路旁邊、被拐失踪、現已由前商會會長顧馨一出爲報請該處警署、派警協同其家族、在太陽廟附近某衙內可疑之處調查、并已報告婦孺救濟會飭探查訪矣、

探親相罵涉訟之質訊

楊楊氏等控陳倪氏等行兇毆傷、由三區警署將原被併送地檢廳、前日午後、張檢察官提案驗訊、楊楊氏訴稱、我子和尙、娶陳倪氏之女林英(即楊陳氏)爲室、成婚後、被陳倪氏捲逃藏匿、前在審判廳涉訟、至本月二十二日、始將林英交案、當堂奉諭給我子領回、不料二十五日清晨、陳倪氏糾合多人、趕至我家、逢人即打、見物便毀致婦人被毆受傷、我姪媳楊陳氏到來解勸、亦被打傷、因此鳴警拘送到案、家中所毀物件、請求詰勘、楊陳氏供亦略同、質之陳倪氏供、是日前去探望我女、致起衝突、不敢行兇、問官得供、驗得楊楊氏頭面等處受傷屬實、諭令回去自醫、候飭警查明實在、再行核辦、

跑街與買辦互控案之審訊

▲韋伯卓等不到 ▲朱維善鄭振雲仍被押

運通銀行買辦韋伯卓、控該行跑街朱維善●司賬鄭振雲、用虧賬銀一萬餘兩、由警所函送地檢廳訊押、而朱鄭偕證人陶惠民、邀請律師投地審廳、控韋伯卓韋祿泉私擅逮捕、詐欺取財、請求提究、該廳諭飭傳一干人證到案、於前日午後四時、由施推事官開庭審理、本案被告韋伯卓韋祿泉父子、並牽涉之韋伯貴孫梅棠等、皆不到案、問官諭令命提在押檢廳之朱維善鄭振雲●及往傳投質之陶惠民、相繼上堂、據朱供、寗波人、在運通銀行爲跑街、買辦韋伯卓、於今春與商人合做縣金生意、扣至陽曆上月中旬結算、共虧銀一萬零五百兩、又洋三千六百八十五元、此項虧本、應韋與商人各半負擔、但商人力有不逮、央陶惠民向韋父韋祿泉一再情商、折還銀七千兩了事、本年陽曆十一月底、先還三千兩、十二月底、再還四千兩、祿泉首肯、知照伯卓、詎伯卓大不爲然、即將前議推翻、商民無奈、於二十五號措齊現銀付去、至二十六號、伯卓喚商人與鄭到伊宜樂里家中面談、遂被鳴警送押五區二分署、伊等合股做縣金、與我不涉、此次無端控押警所、有損商人名譽、今日韋等不到、足見情虛避匿、求究、陶惠民供、亦寗波人、朱韋兩人合做生意糾葛、確由商民爲之排解、實係韋伯卓食言反悔、問官得供、問朱曰、爾與伯卓合做虧銀、既已勸解了結、何以又將控爾等所收押、朱答稱、伯卓欲將所中一切運動開銷、須洋一千元、責令商人負擔、商人不允、以致被控、原告律師亦出庭陳述、略云、被告不應私擅逮捕、詐欺取財、損壞名譽、要求缺席判決、問官得供、諭曰、今日韋等不到、責律師所請各節、礙難照准、朱維善等請求交保、問官不准、判朱鄭仍着還押、候再傳韋伯卓來案、定期再審、

假煙膏騙洋之察破

住居白克路六百六十一號門牌之薛仁卿、前日出洋一千二百元、向江北人張阿二等購得鴉片烟膏若干、因此項烟膏、係裝置洋鐵盒內、薛將盒開啓嘗試、並無土漿味、但多甜質、始知係以飴糖假作烟膏、殊不甘受騙、據情報告該管新閘捕房、派探王金生協同六十二號西探、緝獲張阿二名帶回、由捕頭詰據張供、拉黃包車爲業、對於假烟膏、則稱係在逃之某甲所有、因飭將張押候查明、再行解送公堂訊辦、

飯店主聚賭

法租界火輪磨坊街第一百零九號某飯店主陳子雲、前晚、聚集多人、在家賭博牌九、當由探目沈德福偵悉、以其違章、稟明西探、同至該處、拘獲賭客十餘名、連同賭具一併帶入捕房、經捕頭略詰一過、諭令管押、聽候解堂訊辦、

外國水手酒醉滋事

江邊碼頭浦中泊有海關巡船一艘、昨日上午十一時、該艦外國水手飲酒過醉、突然登岸、沿途滋事、當由站於江邊碼頭之崗兵上前排解、因言語不通、將崗兵所荷之槍頭刺刀奪下、猛力折斷、並無理行兇、當經該兵鳴警、一面飛報該長官立派士兵八名、飛往彈壓、旋將該水手暫拘步兵第二團司令部看管、並即函知該艦艦長、請爲派員前來帶回約束、以免交涉、

協提浦東窩贓人

▲祗一曹永泉獲案

淞滬警廳偵緝隊士朱仁泉、昨日携帶公文、投浦東楊家渡三區一分駐所聲稱、近日各碼頭船戶報告失竊洋布洋緞之案頗多、業經獲到竊犯數名、供出窩贓之曹永泉及婦人李氏阿二老九貞嫂等多人、均匿居沿下沈家弄欽賜仰殿等處、請求派警協提等情、宋警佐當即飭警前往、將曹永泉拘獲、轉交來探帶回、歸案訊辦、一面飭緝在逃各婦人再行訊解、

煙公司失竊絲綢之追究

浦東陸家嘴英美烟公司、近因失竊香烟箱內獎品絲綢二箱、約三萬條、值洋三千餘元、當經該公司大班函請三區警署飭緝、昨經緝獲向爲該廠鐵匠之王阿海陸銀泉二名、帶署訊據供認此項絲綢、有二千四百十六塊、賣與浦西某烟紙店主刁如鎬、每塊計洋八分、刁又轉售與浦西某烟紙店夥刁銀山、每塊九分等語、當經飭警將二刁先後獲解到署、押候訊究餘贓、

兩賊串竊洋布

對買賊方桑三趙恒昌兩人、前日至法大馬路某洋貨店內、以購布爲由、乘隙竊取洋布一疋、藏在身畔而逸、適有包探巡緝到來、上前將方等拘獲、抄出原贓、一併帶入捕房、經捕頭詰據方等供認串竊不諱、諭着押候解堂訊辦、

過犯徘徊歧路

鎮江人張明泉、徘徊於途、爲四百八十六號巡街華捕所見、以其形踪可疑、向之盤問、張語多支吾、遂被拘入捕房、由捕頭派探張天林查悉張係過犯、諭着押候解送公堂訊究、

公共捕房瑣事彙錄

▲拉包車之侯定風林洪如劉根子路月强李成福等、均於前日在南京路拖拉空車、兜攬生意、被一百二十八號八百二十四號一千一百六十七號等華捕分別查見、以侯等違章、拘入捕房、稟明捕頭、飭各存洋五元保出、聽候公堂傳訊、

▲無工部局執照之私娼吳朴媛王順寶王四寶、前晚、均在路上强拉行人前去狎游、經四百零九號四百四十四號兩華捕查見、拘入捕房、經捕頭盤問一過、准各存洋十元保出、着自赴公堂候訊、

▲新閘路二千一百二十七號門牌居人郭炳祥家、失竊值洋十二元之衣物、報由該管捕房派探張盛全於昨將竊賊常州人徐祥福查獲、帶回捕房、押候解送公堂訊辦、

▲婦人爺張氏、前日携其女游於四馬路、有蘇州人張阿全將其女所戴之銀項圈攫取而逃、氏乃狂呼、由二千一百三十八號巡捕追獲人贓、帶入捕房、捕頭准將張收押、候查明有無另案、再行解送公堂訊辦、

▲高竹山與孫光恒、前日下午、在愛文義路互相扭毆、由七百四十三號華捕查見、以沿途打架、違犯定章、將兩造一併拘入捕房、稟由捕頭、諭各存洋保出候示、

▲西華德路一百十三號門牌某牛奶棚因出售之牛奶瓶口、不蓋火漆印、被衛生局西員查見、咨照捕房、請解出單、飭傳該牛奶棚主張志卿到案訊罰、

▲江北人孫仁生、前晚在提切路將寄生住家牆垣挖穿、入內竊取値洋四百八十元之金飾時表各物逃逸、經翁報捕派令華探目金福榮與包探回庚恩往將孫查獲、吊出原贓、拘入捕房、押候解送公堂訊懲、

寰球學生會募金消息

寰球中國學生會募金建築會所情形、疊誌前報、茲悉近日該會募金團各隊、進行均甚勇猛、韓希琦(君玉)君隊、成績尤佳、昨日、由韓君經募到中南銀行董事長黃奕住君、捐欵銀一千元、葉沅卿君、捐欵銀三十元、

誌謝

昨承中華圖書館惠贈第一四一期「禮拜六」兩册、誌此鳴謝、

※中華職業教育社通訊※

社址　上海西門外方斜路三四八號

上海商業補習教育會簡章

第一條、定名、本會定名爲上海商業補習教育會、

第二條、宗旨、本會以扶助上海商界青年、增進商業智識、養成商業適當人材爲宗旨、

第三條、組織、本會由上海總商會、中華職業教育社、上海商科大學、三基本團體、及本會邀請加入志願贊助本會事業之各團體、共同組織之、

第四條、會務、本會應辦事務如左、(一)調查上海商業教育情形、(二)調查上海商界人員需要商業補習教育情形、(三)調查上海商店需要適當人材情形、(四)研究實施上海商業補習教育方法、(五)籌設及扶助上海商業補習學校、(六)組織商業講演部、(七)編輯及印行關於商業補習教育各項調查及言論、

第五條、職員、本會職員名額選任及職務如左、(一)本會暫設委員若干人、(每基本團體三人、每贊助團體一人、)主任一人、幹事一人、會計一人、書記一人、(二)本會委員、由各團體推出之代表充任、本會主任幹事及會計、由本會委員互選、本會書記、由本會主任聘請、(三)本會委員、審議本會進行事務、本會主任、總理本會會務、本會幹事、秉承本會主任、處理本會會務、本會會計、掌管本會財產及稽核本會出納事務、本會書記、經理本會文牘及紀錄等事、

第六條、會議、本會會議、分常會及臨時會兩種、(一)常會、每半年一次於二月及八月、定期舉行、(二)臨時會、有必要時、由主任隨時召集、

第七條、經費、本會經費、暫由第三條指明之每基本團體、每年擔任一千元、按月送交本會會計保管、並由贊助團體酌量分任、

第八條、會所、本會暫附設於上海商科大學、

第九條、附則、如本會簡章、有不完備處、得於開會時修改、

▲尚有來函公佈欄等轉入後頁

※雜評二※

中外相反

（无用）

中國之中字、與外國之外字、義本相反也、故外國政府以强國爲志、中國政府以弱國爲心、外國政治無一不爲民謀便利、中國政治無一不爲民謀不便利、外國國境除國際法原則上許與之敬禮外、不許外國法權侵入絲毫、中國國境原則上許與之敬禮無論已、一切外國商民、俱有治外法權、即許外國法權行使不漏絲毫、以此中國人殺傷外國人、償命之外、還需撫卹、外國人殺傷中國人之後、解脫復解脫、而等於白死、不但此也、外國人口膨脹、須以中國領土爲尾閭、中國僑民久處外國者、必時設苛例、以謀驅逐、外國是人、中國不是人、中國須講理、外國可以不講理、何怪外國之日富、而日强、中國之日貧、而日弱、俗此不合於原則者、恒冠以外國二字、例如說話須明白曉暢、其言而不明白曉暢者、譏爲外國話、即是以推今之世所稱正誼爲外國正誼、公道爲外國公道、平等爲外國平等、自吾中國人視之、蓋無一而可蓋中外相反理應爾爾也、

如何可得 康健的 聰明的 孩子？

凡養小孩子的既當要他康健又當要他聰明但是有個什麼法子能教所生的小孩子都是又康健又聰明呢？

有兩個方法！

㈠須培植他的本元最要的是腦質●骨質●生長力●及抵抗力●這些腦質骨質生長力抵抗力的原料就是强慧米 Glycophosphat 本藥房用五十年理化學的經驗製成芳香可口小兒愛吃的甜粉子就是科發的强慧米

㈡使小孩子先天足先天足的小孩子一定聰明一定康健一宗終身不易生病要補先天須在娘胎裏補起惟一的補藥就是强慧米孕婦服强慧米胎兒就得了生長的原料

你看那些可愛的小孩兒又聰明○又伶俐○又康健○又肥白○都是娘同兒子按時按頓常服强慧米的好處

强慧米 科發蠻燐

大瓶三元 小瓶一元五角

上海南京路科發大藥房

來函

●黃炎培來函

敬啓者、日來屢有人以報載北京新內閣教育總長、有提及鄙人之說、來問宗旨如何、此事確曾兩次來電、徵求同意、早經堅決謝卻、且聲明失願以在野之身、爲職業教育略效奔走、志不可渝、遂不可捨、誠恐各地知交、未喻衷曲、致勞詢問、敬乞將此函登入來函、感荷感荷、黃炎培敬啓、

●全國國民外交大會來函

本會對內宣言、業經貴報披露、至爲感荷、惟「試以此等字樣、加諸英美法日各國、有不驚愕而憤怒乎」之下、尚脫漏「乃復於四種原則之後、增訂一項、舉凡我國與與國締約之權、概行剝奪矣」數語、新將此函錄入貴報來函欄內、以明眞相、全國國民外交大會啓、

公布欄

●江蘇高等審判廳

▲民庭判決 盛坤坤等與鄧文芳爲贖地糾葛控訴一案(判決主文)原判撤銷、盛坤坤出抵與鄧文芳之江灣鄉結一圖中宙字圩第四十號五坵平房四間連屋基地一畝另五釐准其備價二千兩(一本一利)贖回、其於上年取贖另一抵契四分二釐九毫時多付洋二百八十元應在上開數內扣抵、鄧文芳欠盛坤坤三百兩應照一本一利計洋六百兩如數交由盛坤坤收領、本案訟費歸鄧文芳負擔▲馬喬林與馬長富贖田涉訟聲請回復一案(決定主文)本件聲請駁回、聲請費用由聲請人負擔一元五角、其餘預納之訟費一元發還▲蘇祥聯等與蘇祥瑞爲房屋涉訟聲明再抗告一案(決定主文)本件再抗告駁回、再抗告費用由再抗告人負擔▲總祖濤與周總氏爲承繼涉訟控訴一案(決定主文)原判除駁回控訴人主張承繼無效之部分外撤銷、被控訴人在原審之請求駁回、本案訟費歸被控訴人負擔▲韋斌泳與田天生爲債務糾葛上告一案(判決主文)原判撤銷、本案發還上海地方審判廳迅予更爲審判▲姚培源爲租洋涉訟不服江寧地審廳裁斷抗告一案(決定主文)原裁斷撤銷、本案異議之訴應由原廳第一審依照通常訴訟程序迅予審判

▲批示 劉孫氏呈爲縣署辦理違案無結請飭縣執行由 呈悉候再飭縣從速辦結此批▲朱通福呈一件請求發還原卷由 呈悉本案原卷准予發回靖江縣查照可也此批 以上十二月二十四號

▲民庭判決 徐耀祖等與徐姚裕蓮等爲贍養涉訟控訴一案(判決主文)原判關於令徐耀祖給與徐姚裕蓮田租一百石及房屋一個門面并訟費之部分變更之、徐耀祖應酌撥所有田三十石給徐姚裕蓮收益作爲贍養之費、用本案訟費由兩造平均負擔▲馬趙氏與王金賢爲保證債務涉訟上告一案(判決主文)原判撤銷本案發還上海地審廳迅予更爲審判▲吳運翔與倪玉成爲保證債務涉訟上告一案(判決主文)本案上告駁回本審訟費由上告人負擔▲徐裕祥與徐照之爲祀屋涉訟抗告一案(決定主文)本件抗告駁回抗告訟費歸抗告人負擔▲卞玉池與王其慶因贖田涉訟抗告一案(決定主文)原決定撤銷本案應由江寧地方審判廳依法爲第二審審判▲孟錢氏與戈蓮生爲基地涉訟上告一案(決定主文)本件上告駁回

▲批示 律師李宗蘇呈一件請發還徐海簽案內甘仲琴執照兩紙由 呈悉甘仲琴執照兩紙現今本廳令發原廳核給仰即逕向江寧地方審判廳具領可也此批 以上十二月二十五號

●江蘇高等檢察廳

▲批示 蔣盤發劉邦鎮兩狀均悉此案業經本廳檢察官提起上告候同級審廳移卷過廳即行呈送總檢察廳核辦仰即知照此批▲李炳泉狀悉候調卷核奪此批▲陳丕玉狀悉候調卷核奪此批▲臧可良狀悉候調卷核奪此批▲胡鳳蒸等狀悉候查明核奪此批▲陳濟生狀悉候調卷核奪此批▲吳亞邨爲一民案聲請保釋呈遞一狀錢運兇請求准予上訴呈遞一狀以上二狀業經本廳查閱函送同級審判廳核辦仰即知照此示 以上十二月二十四號

▲批示 杜二狀悉無故拒絕作證爲法所不許至南通縣署究因何事將該民交保候令縣查復此批▲顏承善狀悉仰候調卷核奪此批▲吳永濤等狀悉該炎德生所設電桿究竟有無毀及爾等墳地姑候轉令原縣查明依法核辦可也此批▲蔣炳章狀悉查此案已由本廳提起上告應候審廳將卷送到後再行抄給判詞依法辦理所請開釋之處未便照准此批▲徐煥章狀悉前據該民聲明抗告業經本廳調卷在案茲又據該民聲明抗告候卷到再行核奪此批▲王子義狀悉如果縣署未將筆錄朗讀應向原廳請求依法宣示毋庸越瀆此批▲王鳳酷對於孟伯金等一案請求審查等證迅予按律法辦呈遞一狀業經本廳查閱函送同級審判廳核辦仰即知照此示 以上十二月二十五號

●上海地方審判廳

▲判決主文 (民一庭)一件判決王長明與王錫南等田畝糾葛控訴一案主文本總本年十月十二日之缺席判決應予廢棄原判撤銷系爭過戶應歸控訴人所有本案兩審訟費均歸被控訴人負擔▲一件判決徐樹榮與楊漢臣因租屋糾葛回復一案主文本件窒礙駁回聲明窒礙後訟費歸被告人負擔▲一件判決陳福根與黃金生贖田控訴一案主文本件控訴駁回本審訴訟費用歸控訴人負擔▲一件決定張賴郎與徐欣甫欠租聲明窒礙一案主文本件窒礙之聲明照准 (民二庭)一件決定馬海等訴智三等租屋糾葛一案主文本件訴狀准予註銷訟費歸原告人等負擔▲一件決定馬海等訴陳守德等租屋糾葛一案主文本件訴狀准予註銷訟費歸原告人等負擔▲一件決定馬海等訴沈吉坤等租屋糾葛一案主文本件訴狀准予註銷訟費歸原告人等負擔▲一件決定馬海等訴張紀品等租屋糾葛一案主文本件訴狀准予註銷訟費歸原告人等負擔▲一件判決施福生訴王福和因借欵糾葛一案主文原告人之請求駁回訟費歸原告人負擔▲一件決定馬海等訴稻海龍等因租屋糾葛一案主文本件訴狀准予註銷訟費歸原告人等負擔▲一件決定馬海等訴楊家元等因租屋糾葛一案主文本件訴狀准予註銷訟費歸原告人等負擔▲一件決定陳文彬與沈觀舜因租屋糾葛控訴一案主文本件控訴狀撤銷訟費歸控訴人負擔▲一件判決沈滌甫等與沈仁岩等船舫控訴一案主文原判除系爭北段船舫歸控訴人等管業及訟費部分外撤銷控訴人等在第一審關於讓還中段船舫之反訴請求及在本審其餘之控訴均駁回被控訴人等除附帶之控訴駁回本審訟費除被控訴人等繳納附帶控訴印紙費洋六元三角應發還外餘歸兩造各半負擔 以上十二月二十三日

▲公示送達(全文在本廳揭示處公布) 第一八一號(民二庭)一件邢之麟與陳鯉亭因贖田糾葛一案(判決主文)原告人之請求駁回訟費歸原告人負擔右仰被告人陳鯉亭知照▲第一八二號(民二庭)一件裕豐等十八戶經理陳錫蕃等與時鳳樓等因貨欵糾葛聲請假扣押一案(決定主文)本件聲請照准債務人等若提供擔保銀四千四百三十兩零六錢九分又洋四百八十三元一角四分四釐得向本廳聲請停止或撤銷本件假扣押之決定右仰被告人時鳳樓吳子雲知照

▲判決主文 (民一庭)一件判決姚阿裕與姚苗生等因廢繼涉訟一案主文原告人之請求駁回訟費歸原告人負擔▲一件判決范運桂訴朱步堯借欵糾葛一案主文朱步堯應償還范運桂洋三十元訟費歸朱步堯負擔▲一件判決經柏年與錢福嘉因租屋糾葛一案主文錢福嘉租賃坐落柴金路松柏里樓房三幢應即遷讓騰後租洋按月照四十八元計算付至出屋之日爲止訟費歸錢福嘉負擔▲一件決定馮子卿與曹懷[illegible]聲請再審一案主文本件聲請照准▲一件判決吳孫氏與吳世寶借欵糾葛控訴一案主文本件控訴駁回本審訟費歸控訴人負擔▲一件判決錢福三與施錢氏等欠欵涉訟一案主文原告人之請求駁回本案訴訟費用歸原告人負擔▲一件判決陳裕氏與施王氏等經界涉訟一案主文原告人之請求駁回本案訴訟費用歸原告人負擔▲一件決定焦桐森與金仰生欠欵涉訟一案主文本件聲明窒礙照准

▲批示 一件陶炳炳狀領案欵由准領此批▲一件鄒炳配狀請銷案由狀悉准予銷案房票并准塗銷附卷此批▲一件克昌洋行等狀交扣押貨由准交此批▲一件唐黃舟狀請啓封房屋由狀悉着即來案候諭此批▲一件克昌洋行等狀請迅予扣押由狀悉業已派員扣押矣此批▲一件李錦章狀保李松濤由狀悉所請不准此批▲一件丁昭榮狀請退保註銷保狀由狀悉所請退保註銷保狀等情着即先將新保交案再行核辦此批▲一件李星若等狀交案欵由准交此批▲一件金福卿狀交案欵由准交此批▲一件王保相狀請銷案給領由狀悉准予銷案存案借據一紙并准來廳具領此批▲一件楊[illegible]狀領案欵訟費由准領此批▲一件劉長桂狀請銷案由狀悉准予銷案此批▲一件胡寶英狀請傳案訊令由狀悉仰即來廳候諭 批▲一件陳文進狀請執行由狀悉查本案業據劉柴麒提起上告所請應從緩議此批▲一件楊增元等狀領洋紗小布由准領此批▲一件王艾氏狀請追繳由狀悉准予傳案訊奪此批▲一件王艾氏狀請追繳由狀悉着即來廳候諭此批▲一件孫大祥狀請追繳由狀悉候傳債務人陳金生到案訊追此批▲一件閔志賢狀請押追由狀悉此批▲一件姚韓氏狀請保釋韓連生由狀悉碍難准予交保出外理楚此批▲一件孫照生等狀交飾物由准交此批 以上十二月二十四日

●上海地方檢察廳

▲批示 陳華氏本案應一併起訴所請不准此批▲王榮氏狀悉候調卷核辦此批▲邱椿森等狀悉候偵查此批▲陶盈卿狀悉仰候傳訊核辦此批▲周振順狀悉靜候偵查毋瀆此批▲朱[illegible]鄒振飄兩狀均悉仰候傳訊核辦此批▲楊李氏狀據情送請同級審判廳核辦此批▲倪陳氏狀悉該氏既將謝倪氏等訴由警廳拘解押如果有犯罪嫌疑自當從嚴懲辦所請提究之處應毋庸議此批▲徐九啓狀悉查該罪以虛構事實爲成立要件據訴追保生之媳確有逃亡事實自與誣告條件不合至稱被許各節毫無證佐殊難憑信所請不准此批▲李楊氏狀悉查和誘罪係以將被誘人移於自己實力支配之下即爲既遂公訴權之時效即由此進行其後狀態之繼續與否在所不問本案犯罪時期據訴係在元年陰曆三月間其公訴時效早經完成所請自毋庸議此批▲蔣大喬已訊諭矣此批 以上十二月二十四日

亦舞台(新三馬路大新街) 十一月念八日日戲 價目注意 特別包廂四角 特別官廳四角 頭等正廳二角 二等正廳一角 中央電話四千六百六十號

周福全 王少雲 黃永芳 張菊御 張樵 張德國 俊斌 紅桃山 碑亭 (三本鐵公雞) 貴妃醉酒 火燒百涼樓

白牡丹 李永利 楊瑞亭 程少餘 王又宸 (全本烏盆計)

亦舞台(新三馬路大新街) 十一月念八夜戲 價目注意 特別包廂七角 特別官廳七角 頭等正廳四角 二等正廳二角 電話中央四千六百六十號

孟鴻丑 張茂草 張國斌借 張德俊 韓長寶 陳永春 表功 船箭 拿高登 落馬湖 寶蟾送酒

楊瑞亭 白牡丹 韓長寶 楊瑞亭 陳永春 王又宸 白牡丹 少年立志 (全本南天門)

丹桂第一臺 十一月念八日戲 價目注意 特別包廂三角 頭等正廳二角 上層包廂二角 二等正廳一角 三等起碼一角

前部 呆徒富貴 十番 後部 呆徒富貴

丹桂第一臺 十一月廿八夜戲 價目注意 特別包廂六角 頭等正廳四角 上層包廂三角 二等正廳二角 三等統售一角

范敏兒 王蘭芳 張韻亭 郭春華 打棍出箱 送酒 三叉口 周西坡

(後部) 戲

高景 (三魁) 王靈珠 劉德田 王四義 麟立 陳俊童 王奎官亭 武家坡 大破棲梧山

大舞台 十一月廿八夜 准演文武全本拿手好戲 價目注意 特別包廂八角 特別官廳六角 二等正廳四角 三層統售二角

煩演歷史奧妙機關佈景新戲

頭本諸葛亮做親

乾坤大劇場 十一月念八夜戲 價目注意 月樓五角 包廂三角 特別正廳四角 頭等正廳三角 二等正廳二角 三等正廳一角

瀟湘雲 李春贈 陳雲來 小蓮甫 李善英 綠牡丹 李秀喜 韓金少 瀟湘張 張少泉 粉菊花 綠牡丹 張秀 李麻 小蓮英 杜文林 侯雲峰

(春香鬧學) 明珠 黃鶴樓 封侯 捉…拿…費…德…公

天蟾舞臺 廿八日戲(價目) 特廂四角 特廳四角 頭廳二角 頭等三層二角半 二等三層一角

張長庚 張韻宸 趙鴻林 孟小帆 劉玉琴 劉永 奎 劉常芙 張韻宸 小孟七草 趙鴻亭 林永 劉奎 劉筱衡 劉蓉 芙蓉 草孟 常恒 小春孟

臣遊龍戲鳳 鐵公雞 逍遙津 紡花 嫦娥奔月 獨木關

天蟾舞臺 念八夜戲價目 七角包廂 七角特別官廳 三角頭等正廳 二角三層特等 一角三層頭等 電話三七二〇

七擒孟獲 七時登場 諸君早臨

十一月廿八夜魯浙水災籌賑會假座新舞臺

特請九班合串

鍾鳳林 趙君甫 劉振庭 馮子賣 和投 竹翠行 茹訓 常恒春 應寶伐 蓮 粉菊花 (唐秋桂) 張國斌 周詠田 劉雨棠 天罡道 侍者 ○寒雲○ 汪優游 趙君玉 周鳳文 夏月華

新安 身 路 九 更 天 子 都 雙 鎖山 南天門 迴荊州 逍遙津 小宴 驚變 秦 少三 難游

法租界共舞台男女合演念八日戲 (日戲價目) 月樓三角 特包二角 官廳二角 特廳半角 頭廳一角 二廳一百 三層廂一角 電話三千五百十七

小鳳奎 許瀛玉 王李寶 益芳 張芬龍 小菊 王文祥 竹茹 林樹勛 呂月來 陳彩霞 胡香樓 林樹森 張文艷 李桂芳 張菊芬 王文祥 謝水福 小琴仙

趙州橋 打櫻桃 鐵籠山 孟姜女 黃金 金錢豹 藥茶計 ◀頭本閻瑞生▶

法租界共舞臺男女合演廿八夜戲 (夜戲價目) 月樓七角 特包六角 官廳六角 特廳五角 頭廳三角 二廳二角 三層三角 電話三千五百七十

洒金紅 小寶四 林樹森 陳彩 張文艷 竹 呂茹 李寶樹 王益芳 林樹勛 張 薛麟 文 陳霞 洒金紅 馬春甫 謝水福 小琴億

天雷報 杰村 汾河灣 香學 釣金龜 趙…子…龍…招…親

乾坤大劇場

二十八二十九夜准演特別改良文武全本好戲

巧拿費德公

八角一台演香張人進費其情前德梁妹十案黃心失力盤情圖大本頗悉於二演中新用特而扮尤見顧早

蟠廟德香傑德實節公段大一四後天張節扮訪並戰劇各心二十兩全裝異別金女足而曲臨

廟德各日祇女蘭喬拿公此甚有殺綢家命胡桂金女出衆法官藝十九夜用束軍打大一合紹諸爲

巧公所燒至賀扮住正劇長賀死之二之有疑蘭大探實盜場員因軍練八准劇時並器武力場人倒君菊

東陸銀行廣告

本行呈准財政部立案註册額定資本金一百萬圓 已收足一百萬圓

公積金六十六萬九千餘圓 專營各種存欵利息優厚 國內外匯兌各大埠均有代理機關 各種放欵押欵證券買賣及商業銀行一切業務

另提資本二十萬圓兼辦儲蓄利息優厚手續敏捷凡存銀五十兩或洋五十元以上者得領用支票

經理室電話中央四七四八 營業室電話中央四七四七 四七四六 總管理處上海分行 南京路東陸坊

營業時間 上午九時至下午四時

北京施家胡同北京分行 天津分行英界海大道

3846

奚英法大律師代表吳志榮君啟事

啟者本律師現受吳君志榮之委託、正式向上海烟酒交易所告退、已之職、日後該所一切之事吳君概不負責再本律師已擔任吳君法律顧問自當盡力保護之責恐君未周知特此登報聲明

1588甲

精良國貨

雙喜牌 醬油精 蔘 雙魚牌 辣醬油 雙扇牌 味之祖

茶食館 廚司 廟宇 旅館 旅行家 必需之物

● 以上三種調味精品無論葷素餅餌及粉麪點心茶食羹湯牛乳咖啡等食物皆宜用之

● 凡病人産婦或病後身體衰弱消化乏力胃口不開食之立見偉效

● 醬油精分大瓶小瓶兩種○辣醬油分大瓶小瓶兩種○味之祖分大瓶中瓶小瓶大罐四種

各省埠南北貨店及食物店藥房均有出售

總發行 上海英大馬路西新場自來水醫院下面

介紹 唯一花柳皮膚科 周鳴岐

明 [illegible]

[illegible]花柳科 良濟局

[illegible]懸壺在申二十餘載於內外[illegible]原洋華澄即所需藥品亦悉[illegible]同人等因見周君存心濟世活人無算且[illegible]同同人等診所在二馬路[illegible]南針焉診所在二馬路 對面天蟾舞台對面 [illegible]所有醫例 花柳科 名貴 及注射各種六零六 九一四淋症 血清 血清療法 眼科 打針 喉科 皮膚科 病家指示 外埠函詢

介紹人 楊小川 朱葆三 顧馨一 虞洽卿 沈聯芳 傅筱庵 謝蘅聰 錢達三 楊信之 經子淵 徐菊如 錢貴三 張樂君 李右之 天台山農 同啓 1512

滬上毒醫率尚衛烈偶不審愼貽患無窮而勞動貧苦又因醫藥價昂轉致失治者尤堪憫惻同人等因於崇王道特延陳君伯威主任毒科 陳君夙精中西兼擅勝技逐日到局施治僅收號金小洋三角六分以資津貼各界諸君如遇到其餘一切靈藥均一律平價以利貧病世有患者幸亟注焉 局設六馬路電車轉角後面東首第五家四十二號 致請各界認明勿誤

六馬路 電車轉角處 東首第五家 懷安醫局

紹震醫學士 設立 乘承庭訓自幼[illegible]

贊成人 朱葆三 楊小川 沈聯芳 虞洽卿 謝蘅聰 傅筱庵 周金箴 顧馨一 姚紫若 謝仲笙 吳陸庭 王一亭 梁炳垣 錢達三 項如松 丙 1015

江蘇銀行廣告

總行 上海北蘇州路 南京路 南市 西門 電話北一四五 中央三五五八 南二四 [illegible]

分行 江寧 蘇州 無錫 常州 鎮江 揚州 南通 蚌埠 天津 北京 漢口 [illegible]

經收江蘇省稅 代理江蘇省金庫 一放欵 一存欵 一匯兌 一堆棧

介紹專門花柳病科周文卿

周君文卿甬江大族家學淵源懸壺海上已閱二十餘年獨於花柳一科尤爲擅長無論白濁橫痃魚口便毒下疳至危極險之症均可包醫出立保單限期全愈逾限不瘳可還原洋且保永遠不發各藥品均屬自製無痛注射以及最新發明淋濁血清等特效藥品王道中西並治神乎其技求者盈門人最無算病見告醫藥不計價值周君熟心公益用特登報介紹以揚仁風俾病家有所問津焉

診所任六馬路朝陽樓茶館斜對門存濟醫局

介紹人 虞洽卿 楊小川 沈聯芳 姚紫若 王一亭 顧馨一 楊信之 傅筱庵 謝蘅聰 張樂君 陸崧侯 錢貴三 徐冠南 張逸槎 葉鴻英 林仲立 陸達權 盛榮卿 李石 李右之 天台山農 全啟 1506

商務

金融

外幣現市

昨日下午四點鐘前市價列下

盧比老票每百元 買十八兩
又 新票每百元 買十九兩
盧比廿五元十元票 賣十一兩五
又 一千元票每萬枚 賣十二兩五
盧比每萬元新枚 賣十三兩七錢五
又 每萬元 賣四兩
馬克每元 買一兩五錢
又 香港票每元 買一兩六錢
又 法郎每元 賣一分二厘
又 新加坡票每元 買一分三厘
又 東京老頭票每元 買九錢七分八
賣 九錢八分
買 一錢四分一
賣 一錢四分六
買 八角七分
賣 八角六分五
賣 八角七分

金市

▲大條銀報告 金價漲銀價跌 六錢

昨係耶穌聖誕節，故停市一日，惟星期日上午接紐約電報，大條近期均跌，據外電英美金價漲，因此收盤價較現

大條銀近期 三十四辦士七五
又遠期 三十四辦士六二五
二月份標金開盤 三百十兩

上週先令大條漲落圖

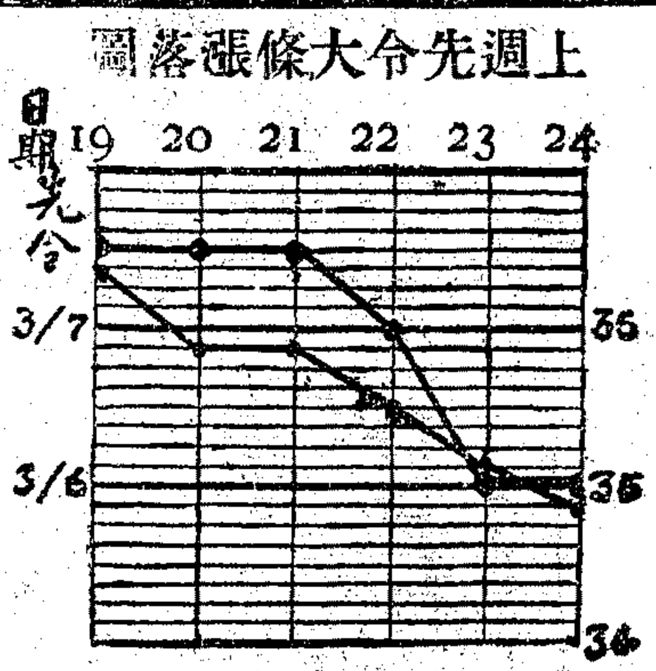

銀洋市

昨日銀洋市價較前日略鬆，二厘五，角坯、江南小洋、廣東小洋均未更改，茲將市價列後

蘇杭金錢市

交易所市況

上海證券物品交易所公定市價表

上週市況，公債類三年六厘在七十左右，約跌二元，五年六厘在七十左右，均跌二元許，九年公債八十五元許，九六公債二十五元許，股票類，本所股近期三十一元，遠期三十元，中華實業五十元許，漢冶萍二十元許，紗廠股約好一元，上海銀行股份均略鬆……

	現貨	十二月期	一月期	二月期
元年六釐公債				
三年公債				
四年公債				
五年公債				
七年公債				
整理六釐				
九年公債				
中國銀行				
交通銀行				
本所股				

上海金業交易所

本所 前市開盤 收盤
金 二月期貨
又 所股現貨交易

食品

滬北米市一星期漲落比較表

船戶	貨名	最高價	星期	船戶	貨名	最低價	星期
常幫畢林	白粳			常幫張洪	白粳		
常幫石大	白元			常幫馮生	白元		
常幫三根	羊尖			常幫陳金生	羊尖		
常幫文福	杜尖			常幫桑南	杜尖		
常幫李芳	埠稻			常幫邵進	埠稻		
常幫趙濤	薄稻			南幫章阿毛	薄稻		
南幫丁林	晚粳			南幫許桂	晚粳		
南幫唐男	早粳			南幫徐祥	早粳		
南幫李濤	陰元			南幫姚寶	陰元		
南幫陸根生	杜尖			南幫張三生	杜尖		

上週采菽堂售開油豆餅市價漲落表

上週大連油豆餅市價高低比較表

滬南米市

昨日南市浦江到貨仍不甚旺，沈陸永生、沈金生、周莊帮、張泉、北帮、上湖，南濠路，…… 市價列下

閘北米市

昨日北市河下到頭舵王姚根和、周仲…… 市價列下

米麥雜糧市

昨係星期日，又爲冬至節，故雜糧公會休業，……

現貨麵粉市

昨日星期，麵粉交易所因耶穌聖誕放假，……

蘇州米市

棉絲

棉紗市

昨日星期，又係耶穌誕辰，各洋行紗廠均休息，……

油豆餅市

昨日南市油豆餅行，……

蘇州麵粉市

苧麻市

本年苧麻到貨殊少，……

洋糖市

桐油市

近來川漢貨品，……

本機布市

昨爲星期日，布市甚淡，……

燃料

煤油市

輪船進口報告

輪船出口日期

長江班 寗波班 通州班 揚州班 汕港粵班 烟台天津班 青島班 廈汕班 浦口班 大連班 海門石浦班 福州班 海參崴班 各國郵船出口 各國貨船出口 美國班 德國班 英法意班 日本班 香港小呂宋班 印度班 爪哇班

Backache is an important symptom of Kidney Disease

兜安氏秘製保腎丸

背痛為腎弱之預兆

內腎為司血之器，血之入內腎，猶川之流，須臾莫停，而內腎之滌濁升清，亦靡有已時，其關係身體之康甯，至為重要，故內腎健則身健，內腎弱則血污，而身弱矣，背痛腰痛，即是內腎虧弱之初步，亦即內腎求援之警告也，乃恒人視為尋常之症，往往置之不藥，以致風濕水腫，臂筋痛，腦系痛，大腳風，膀胱炎，石淋沙淋，小便停住，頭暈眼花，腳踝腫，相繼而生，衰敗之象，至是畢露矣，盍試此丸，各埠大藥房均有出售，每瓶洋一元四角，每打洋十四元

圖中寫腰痛俯仰不舒之意

幻術

本社為萬國魔術會所附設，面授函授各種驚奇幻術，並有鑒巧器具，……精美幻術說明書，內附名人題詞，及銅版圖二百餘幅，函索……

▲再講者，本社發行之初編，仍售大洋一元一角，二編三編各售大洋一元，……蘇州……幻術研究社啟

蘇州分市 上海恒孚銀樓

顧請認明上字足赤牌記，庶不致誤

本樓創設姑蘇，歷今百有餘年，……上字足赤條錠，葉金各種首飾器皿，……

上海總號昨日本牌首飾售出四十七元，首飾收進四十五元
蘇州總號在蘇州元妙觀東 紋銀售出一元六角

上海同義堂銀樓 十九家大同行

門售行情赤天字每兩價洋四十七元，足紋銀一元六角五分

楊慶和馮記 慶雲仁記 鳳祥和記 方九霞潤記 景福元記 寶成德記
裘天寶德記 楊慶和久記 裘天寶禮記 方九霞新記 費文元裕記
老慶雲姓記 方九霞成記 楊慶和發記 新鳳祥德記 慶福星恒記 寶成裕記
寶成振記 老鳳祥裕記

上海望平街北口 永豐餘金鋪

本號發兌加倍眞字足赤條錠首飾，成色之高，提鍊之淨，業已有口皆碑，各種首飾花樣繁多，工料又極頂眞，售價便宜，收價克己，進出僅差一換，每日行情登報奉聞，伏希公鑒

昨日眞足赤飾金(售出)四十六元，(收進)四十五元

本號電話中央五六六八

京都天德堂

常醫 乙8724

本堂每見滬上售賣花柳藥者頗多，……

望保險公司廣告

本公司一名瞞(?)保險公司，資本一千五百萬元，承保埠水火險，保費極廉，賠款迅速，備蒙光顧，無任歡迎，各國總公司設在上海新康路中，電話中央七十三號 總辦柯門啟

耀華

廿四寸放大每張收五元，照相七折，價交易所等，報名照令日，拍明日取

英大馬路西郵政局弄內

史惟記通訊販賣部

瑞士新到 保用十年 夾金手表 每只八元 外埠寄費每只三角

上海南京路P二四六號

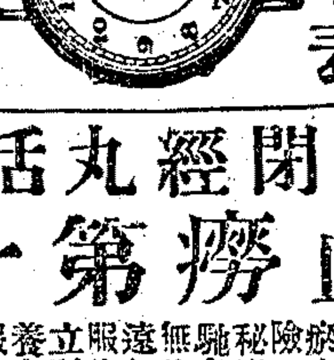

乾血癆第一聖藥

婦女閉經丸 活人無算

自由談

○○○○○○○○

閒話

◉江蘇學校演說競進會二日記(三) 鈺長源

生演說後本日總評判張福增先生報告決賽結果其報告方法由第三而第一由盧少劉先生給獎按是日決賽結果中等組第一果然爲顧慰曾女士高等組第一果然爲侯曜君兩日評判者之眼光可謂合一般聽者之輿論矣惟侯君今日所講較昨爲弱而顧女士所講較昨尤優故余謂是會苟不分組第一當屬諸顧女士也女士之聲浪態度固極合人膺服而其新市政之計劃能詳而不瑣處處均合於學理說者謂稍偏理論然新市政之計劃固應爾爾也侯君所說其所以較昨稍弱者即開話稍多而題目中之計劃不甚詳細昨日侯君言市政即是生活新市政即是新生活語頗動人故能占優勢焉中等組第二爲胡大順君胡君所講態度尙平穩言語尙純熟惟教育之育字市政局之局字發音未能盡合（指國音）至其謬處即誤將義務教育與義務學校混合言之也至第三徐君長穎態度既嫌忽促而發音尤高低相差過鉅無甚長也高等組之第二鄭君鶴第三之江君億平比較上似可均等此係余個人私意不敢謂評判者之眼光有誤誠以評判之標準本無一定大全體苟能不差亦可謂評判之能手矣茲合兩日全體演講員所發揮新市政之計劃其相同之點甚夥如衛生方面交通方面教育方面經濟方面人材方面所見皆同惟顧女士謂新市政之計劃宜察地而施似教育家觀察兒童之個性語雖爲師範生之口吻亦全體中最有精彩者也惟予尙欲絜絜者即會場秩序頗不安靜時有巨大聲浪擾演講者與聽者之心較諸上海之省教育會場南京之公共講演廳相去遠矣噫不譚市政則已者譚市政則吾揚並一共公講演場所而無之其建築又豈能稍緩須臾哉十二月二十日夜記於第五師範

筆記

◉悼玉記(五) 碧梧

范生曰君憶吾恭切吾亦憶君彌苦然則吾之腰股焉得不瘦何待乎君驗玉姑聞言悲從中來熱淚被雙頰矣在尋常之夫婦久別重聚必應不自勝而范生夫婦獨反是者蓋其情意之深非常人所可及自亦非常情所可論也范生不忍令玉姑相思自身亦不耐獨處遂決意攜玉姑偕行以爲朝夕厮守久困之身當可復返樂境再續畫眉韻事矣而孰知事變之來有非人意料所可及者范生既偕玉姑抵漢則卜居於武昌城之西街小屋三椽陳設幸清雅屋後有小園范生闢之種草藝花居然佳境范生公餘之暇即與玉姑唱和爲樂不半載得詩數百首范生輯爲一冊顏其簽曰鄂渚春聲錄玉姑意亦甚適嘗顧范生曰蜀中樂吾不思歸矣范生笑頷之如是者約半年而革命事起槍砲聲隆隆然城中居民恐一日戰事大作困死城中咸挈其細軟肩其子女逃向城外中途或有相失者則呼兒喚女之聲慘不忍聽范生亦以居城中有若釜底之魚欲攜玉姑出走玉姑曰否吾意人民痛恨滿室久矣今革命軍既發難人心必附之現有之軍隊何一與非漢人豈肯效忠滿人而自殘同類乎故吾以爲必無劇戰可言矣必出走且若走至中途遇他種事變則反不如靜居城中再覩其後也范生以其言頗近理遂亦從之但風聲鶴唳一夕數驚馮軍旋抵鄂大戰遂起槍砲聲每亘數晝夜不息范生所居距城甚近槍彈如雨常有墮落其屋上者范生知禍變尙無已時此間決不可再留乃與玉姑商脫險之計玉姑至此亦不復堅執前議惟城門終日緊閉民人均禁出入范生頗苦之幸有同事某君現已投筆從戎任某軍隊長范生往見之懇得出城執照一紙第僅能各攜小包一尤必經守城軍之檢查范生無奈僅檢點必須衣物餘者均交某君俟他日戰事既平再來運取也范生佈置既畢即偕玉姑狼狽出城渡江抵漢鎮寄居小逆旅中驚魂離得稍寧而痛定思痛玉姑反眠食俱廢不二日病矣病且甚劇范生乃大焦慮延醫服藥終無大效而囊中靑蚨已漸告罄鎮中雖有舊相識第以亂離之中亦不能多所佽助范生思作歸計又以長江輪船久已停駛雖可自僱小舟冒險南下但資斧苦無所出無已惟有暫居於此耳幸玉姑病漸起能啜薄粥范生始勉稍安作書致王生告以現狀亟請資助奈當時郵滙亦多阻梗范生發信後已將個月而回鴻杳然范生輒冒險渡江往求某君幸尙有所獲日食尙能維持者賴有此耳但每屆范生渡江時玉姑之神魂即爲蕩漾莫能定必待范生安然歸始放下蓋以地方秩序既亂行人每多危險也

劇談

◉劇場閒話 半塘

近日北京劇界喧傳兩事一爲俞振庭之斌慶社將聘海派短打武生蓋叫天加入一爲新世界游戲場命人至上海徵集文全福崑班來京演唱人云亦云幾實有其事者實則新世界游戲場爲股東會查賬糾葛陰曆年內決不開門邀請崑班之說顯係謠傳蓋叫天加入斌慶社之說雖非捕風捉影之談一探個中消息亦有與傳聞不符者蓋並非俞五派人邀請係高慶奎介紹於慶樂謂前次蓋叫天來京未帶配角此次與郝彩芬賈保山李德山等同來必能叫座慶樂嫌開支太大不易賺錢却之乃由鮑順義介紹加入斌慶社鮑任上海本爲蓋叫天之下手現在楊梅班充武行預料蓋若到京鮑亦將含吉祥而入三慶云吳彩霞董俊峯返京以後演倒異常無處搭班前次漢口有人來邀于翠花吳董將隨之俱往後因戰雲孔亟于未成行吳董亦依舊賦閒近傳董將赴關外演唱係馬德成有信招致未稔確否

雜錄

◉麗湘閣雜綴 陳家慶

曩歲余侍母舟過金陵慈命以懷古屬題因成數絕云向曉秋笳不忍聽金陵王氣半凋零而今只賸秦淮月半照青山與後庭王氣消沈燕不飛六朝金粉已成灰過江名士多如鯽應有寒泉酹夕暉桃花扇底送南朝舊院笙歌已寂寥省識當年腸斷地一泓秋水碧迢迢月明何處聽吹簫畫棟珠簾野火燒秋水長天人去遠板橋斜日柳彎腰余嘗讀桃花扇傳奇中有詞云冷清清的落日照一樹柳彎腰荒涼滿目字字力透紙背誠善於描寫者也

小說

◉納妾之果(三) 沈求己

「冤哉猶有下情也蓋茲事現爲某某等數輩偵知已與訟矣故余數日來奔走於律師之門乃無片刻暇」

「已與訟乎然則寡誠大危君將何以自處」

「可無懼今某律師已允爲余一力任之矣某律師者近代著名之一等大律師也彼任之事必有望」

「然則今日又何暇而來哉」

「今日乎一則爲念卿切二則有一佳消息報卿知」

「何來佳消息可速言」

「蓋彼傖已中余計矣余自放流言於外不數日即吹入彼傖耳彼傖果大怒立自校中喚狗子歸怒詢之雖狗子極力剖白而彼傖則謂苟汝無是言人烏能虛構因是而終信爲有大斥狗子爲負心人今已令之退學而降爲店中之學徒且每日竟無好顏相向也」

「竟收得如是之效果乎濃心樂矣」

「然余更將謀第二步之進行也」

「第二步者如何」

「第二步乎蓋今既離間其情他日更將灰去其心不便彼傖永不與聞卿家事而後已」

燈息矣人聲漸寂

同日之晚街頭巨肆中有泣聲嗚嗚與戶外之鬼聲啾啾若相應和

此後小學徒之遭遇仍如故店主之相待仍如故途人之嘆息亦仍如故小樓中之喁喁情話聲亦每夜不間（終）

餘瀋

過烈士之墳流連憑弔見豐碑矗立高塚巍然覺墟墓之間猶有生氣不禁肅然起敬因思人生斯世若不建功立業爲身後令名計一惟榮利之是貪則其身雖存其心已死猶復以戶居餘氣妄自尊大以抗衡於古人抑何愚也（吳秉恬）

▲誌謝 上海中國濟生會浙省水災籌賑會等發起籌賑二十七二十八二十九日在新舞臺約九班合演并約寒雲先生天罡侍者金碧艷王玉芳客串作承惠券三紙謝謝

十五度中秋 ▲本館編輯出版部各種書籍逐日輪刊書目於此 書爲冥飛先生經意著述書中敘男女二人以十五年之久始得結褵夫婦之愛情身冒百險瀕死者屢以卒遂之胸懷以斷蘇之氣概者●定價五角實售洋三角五分郵費加一

錦囊 近今以來國粹浸微章句之學僅見愈下間有率爾從事者此類皆修變鄭之詞不足爲風騷之繼枕中有見於此因而有錦囊之輯搜珊瑚之網羅金玉之音熱兩者其自回而不厭其選去芳草美人而不大收精良●定價五角七折實洋三角五分郵費加一

國貨 原紙 蠟紙

上海勸業公司以國產原料製造之印書器用毛筆原紙潔白堅韌早已風行該公司刻因銷路日廣製造益精成本得輕從前減輕用本提倡國貨之忱特將售價酌減無論批發零售自陽曆元旦始高等者每刀按照前價減洋一角普通者減洋二角此爲市上製造最精價值最廉之原紙也鋼筆蠟紙則爲該公司最近出品業經各機關學校試用均稱足與舶來品並駕齊驅其定價亦較外貨爲廉以上原紙蠟紙兩種均歸敝館一家經理發行備有樣紙函索即寄再原紙蠟紙中如有不合用者購去後可以退換此又該公司認眞製造優待主顧之特點也 上海棋盤街科學儀器館及奉天新鄉漢口分館同啓

欲購置產業者注意

本公司有貴重之堆棧以及市房空地坐落蘇州河邊新閘橋左近欲購置此產者請至本公司買辦房領看可也 英大馬路江西路口中國營業公司啟

糧食物品證券交易所股份有限公司籌備處通告

籌備處法租界洋行街 電話中央四四六三

本公司股份及市場營業簡要大綱詳登十一月初二三四日申新時三報

法律顧問 遜百克大律師

籌備主任 虞瑞清

聲明影射

啓者小行開設滬上經已數十餘年所出各牌肥皂均貨眞價實遐邇聞名前有不法之徒假冒小行牌皂業經查出禀請公堂拿辦有案可稽奈日久玩生近又聞有無恥之徒專冒小行牌名將劣皂在內地一帶混售似此故態復萌情殊可恨除派人四出訪查及登申報新聞報之外如一經查出立即送官嚴辦勿謂言之不預也特此聲明 一千九百二十一年四月十四號上海二馬路祥茂洋行告白

增加碼頭費及起貨費等廣告

茲因工料日昂百貨騰貴敝公司等再三籌思不得不將碼頭費起貨費及提貨費等酌量增加以資維持今准于陽歷一千九百二十二年正月一號起所有各費均照一千九百二十一年所訂定之價目增加一成其棧費價目表現已修改印就分送凡各貨不在陽歷一千九百二十二年正月一號之起貨限或棧據內者均照新價計算如承索閱請以函致各碼頭公司恐未週知特此聲明

招商局下碼頭中碼頭東碼頭楊家渡碼頭 大來洋行 藍烟囱碼頭 開灤礦務局 海洋社 日本郵船會社 大阪商船株式會社 菱華倉庫株式會社 公和祥碼頭

華商乾繭絲吐交易所股份有限公司籌辦事處通告第三號

本公司已蒙農商部核准註冊發給營業執照在案並購定法租界大馬路三百二十三號至三百三十七號及橫街火輪磨坊街二十三號至二十六號止房屋爲市場一俟裝修工竣即行開幕特此公告

中國南洋兄弟烟草公司啓

新笑林

有一個少年人。他在影戲園裏看見許多人都吸兄弟牌香煙。忍不住的說道。我成了司馬牛了。大家問他怎的。他說。人皆有兄弟。我獨無一人。笑道。這是你自家不好。誰教你不買大兄弟牌香烟呢。

致富籽種出售

本農場自向歐美各國運到大宗著名黃金樹除蟲菊以及一切奇異花草等種子甚多名目蓁繁不及備載茲爲徵求招徠起見將所有籽種別出特價以廉售推廣有志者請速於良機訂購以資交易價目單函索即寄 海橋萬豐農場啓

MERRY CHRISTMAS

禮拜六 聖誕增刊

禮拜六第一百四十一期目錄披露如左

蘇州名勝圖四幅「楓橋」「寶帶橋」「普濟橋」「觀音山」
孝子賢媳……周瘦鵑
新紅樓夢……哀時
燈……王傳潔
蘇州俗語歌……朱楓縹
歸宿……唐子
垃圾馬車……佩韋
誰是我……夏岡生
雪窗片片錄……齊天碧
理髮匠……劉鳳生
攜歸所愛……潔
這是應當學的……倜然
幸是齊諧……孫達覽
自由戀愛的結果—故尼姑……李允臣
禮拜六是我良伴……晴淵
壽魚女郎……劉咋非
寫眞箱……程瞻廬

◉聖誕增刊

初生時之耶穌 死後復活升天時之耶穌……朱言心
雪夜之夢……李允臣
誕節雜語……樂侍儂
聞來稀買客

▲本期增刊仍售一角

徵求新年應用稿

▲徵集賀年信

賀年信札爲各社會中交際必不可少之禮節最足增進彼此情誼者本館前稱出賀年尺牘初集身份早蒙購置惟各界各業各地位不一措詞之間均須切合稱便者非一二同人之思慮所能周到故爲特求完美以謀各界之所應用便利館斷不布告徵集有之徵集條例計如左

一篇幅須每信以百字爲度 一惟註解須簡明而又賅備註解在外 一二締式每稿須膳寫明晰註解須填 一寫干句須詳示通信地址 一三類別之下幷須如京省議會行政司法軍警界如（各級學校之各種學官教員學生及省縣視學報館記者）商界如（各種新舊工業及各廠家族工界如（各種華洋大小商業）工界如家庭間之男女會長平輩）女界如（已嫁未嫁及女親戚間女） 學女商女工 四酬資每函一元一等每函三角惟無論錄用與否原稿概不檢還稿寄上海棋盤街 五期限十一月終截止收稿 中華圖書館編輯部

上海棋盤街五百十六號中華圖書館發行 ▲分售處各大書局 T2124

催眠術

中國精神研究會 世界著名催眠術家鮑芳洲博士主任 開設上海老靶子路八十七號 備有章程函索即贈

函授面授 保證成功 治病矯癖 靈驗神速

開辦最早 信用最著 會員最多 辦事妥捷 教授懇篤 治病靈驗

他會所無的特色

津浦鐵路行車時刻表

下行車 / 上行車 [illegible]

上海麥家圈教育圖書館 各種新書 存積如山

折本出盤

●請得贈品 ▲▲

教育圖書館新添大贈品真正便宜貨 ●特別優待 ●實在好機會 ●書大出版 ●假臘冬月十七起又美 ●諸君欲購者 ●務請快快來 ●毋容我多
購書滿洋三角贈送民國十一年精美月曆一冊
購書滿洋一元贈送民國十一年精美日曆一冊
購書滿洋二元贈送新出五彩大幅美女圖四張
多購多贈 ●依此類推 ●函購郵票通用 寄費加一成半

民權素 折本出盤 收祗一角五分
中華民國再造史 折本出盤 收祗一角五分
學校軍事教育 折本出盤 收祗一角五分
蔽廬非詩話 折本出盤 收祗一角五分
何海鳴寸心雜誌 折本出盤 收祗一角五分
春雨梨花館叢刊 折本出盤 收祗一角五分
霜鐘雜誌 折本出盤 收祗一角五分
軍政及軍備 折本出盤 收祗一角五分
中外名人歷史大觀 折本出盤 收祗一角五分
天勝娘魔術大全 折本出盤 收祗一角五分
新出二十年目睹之社會怪現狀 折本出盤 收祗一角五分
新出求子百法 折本出盤 收祗一角五分
蔡元培青年指南 折本出盤 收祗一角五分
學生百科大全 折本出盤 收祗一角五分
新出畜養全書 折本出盤 收祗一角五分
新式白話字典 折本出盤 收祗一角五分
王羲之寫字秘訣 折本出盤 收祗一角五分
新出廢物利用全書 折本出盤 收祗一角五分
研究婦女貞潔百法 折本出盤 收祗一角五分
奇謀專書紹興師爺 折本出盤 收祗一角五分
現代名人風流史 折本出盤 收祗一角五分
新出萬國奇術全書 折本出盤 收祗一角五分
新出怕老婆趣史 折本出盤 收祗一角五分
新出守財奴趣史 折本出盤 收祗一角五分
新出鄉姑娘趣史 折本出盤 收祗一角五分
新出女滑頭趣史 折本出盤 收祗一角五分
新上海阿木林趣史 折本出盤 收祗一角五分
新上海小滑頭趣史 折本出盤 收祗一角五分
新出女趣聞叢報 折本出盤 收祗一角五分
新出婦女騙局大觀 折本出盤 收祗一角五分
新出女界繁華夢 折本出盤 收祗一角五分
解放婦女照妖鏡 折本出盤 收祗一角五分
花界姊妹風月史 折本出盤 收祗一角五分
新出男女幸福寶鑑 折本出盤 收祗一角五分
新出閨房妙術全書 折本出盤 收祗一角五分
新出夫妻好合全書 折本出盤 收祗一角五分
男女養生寶鑑 折本出盤 收祗一角五分
新出新婚恩愛趣史 折本出盤 收祗一角五分
頭本男女大笑話 折本出盤 收祗一角五分
二本男女大笑話 折本出盤 收祗一角五分
新式白話尺牘 折本出盤 收祗一角五分
兒童識字捷訣 折本出盤 收祗一角五分
生死預知奇術 折本出盤 收祗一角五分
新出測字秘訣 折本出盤 收祗一角五分
新出唐伯虎畫譜 折本出盤 收祗一角五分
新出唐伯虎畫譜 折本出盤 收祗一角五分
蒲留仙聊齋志 折本出盤 收祗一角五分
新式繪圖大本三國演義 折本出盤 收祗一角五分
新式繪圖梁山水滸演義 折本出盤 收祗一角五分
新式繪圖東周列國演義 折本出盤 收祗一角五分
新式繪圖東西兩漢演義 折本出盤 收祗一角五分
新式繪圖姜公封神演義 折本出盤 收祗一角五分
新式繪圖說唐全傳演義 折本出盤 收祗一角五分
新式繪圖說岳全傳演義 折本出盤 收祗一角五分
新式繪圖鏡花緣大奇書 折本出盤 收祗一角五分
新式繪圖花月痕奇情史 折本出盤 收祗一角五分

●各界注意 上列各書之外尚有不及細載之書甚夥 ●本館分部陳列 ●一概折本出盤 ●歡迎各界 ●上海四馬路麥家圈仁濟醫院對面 教育圖書館謹啓

國華書局三大名著出版

貢少芹總纂 諸名流撰述

本局開設十年出版書籍無不精益求精而又美久受社會歡迎茲由貢少芹先生編纂三大名著出版可推海內獨一無二之作每種四大厚冊都廿萬言三大名著共六十萬言分門別類搜羅精富撰稿者皆係當代名流內容益覺完備欲知歷代掌故者不可不讀此書欲知民國事實者不可不讀此書欲知社會及家庭情狀者尤不可不讀此書欲知方外靑樓及神聖鬼怪之資料者更不可不讀此書欲作茶餘酒後消愁解悶者愈不可不讀此書凡上下數千年縱橫九萬里之見聞形形色色無不搜羅迨遍誠空前未有大觀也茲將三大名著書名列下

第一名著 分類小說大觀

是書共分十二編(一)政治類(二)社會類(三)家庭類(四)軍事類(五)教育類(六)節義類(七)寓言類(八)滑稽類(九)軼聞類(十)言情類(十一)偵探類(十二)冒險類 每類俱有短篇小說十篇上下事實新奇文筆優美著者如林畏廬貢少芹李涵秋李定夷許指嚴包醒獨周瘦鵑吳雙熱徐半梅朱劍山吳綺緣張枕綠張碧梧諸先生皆爲海內著述名家對於本局出版之作更復精心結撰可推當代第一 全書分訂四厚冊外贈錦匣一隻定價大洋一元二角

第二名著 分類筆記大觀

是書共分十編(一)歷代軼事(二)清乘補遺(三)民國軼聞(四)社會瑣誌(五)武俠紀異(六)巾幗遺聞(七)金粉小誌(八)方外談叢(九)怪異述聞(十)游覽隨筆 每類有筆記數十則一篇有一篇之精采一段有一段之趣味不同他家摭拾前人牙慧剪裁兩章鱗爪者可比著作者如畏廬少芹定夷指嚴涵秋綺緣一厂劍山芹孫枕綠花奴諸君其尤著也全書裝訂四厚冊外贈錦匣一只定價大洋一元二角

第三名著 分類諧著大觀

是書共分十一編(一)諧文(二)諧詩(三)諧詞(四)諧歌(五)諧曲(六)諧記(七)諧經(八)諧令(九)諧謎(十)諧謎(十一)諧聯 語入手一編可以噴飯可以捧腹可以解頤他家出版之諧著有如是之滑稽可喜者乎 綠著者爲少芹定夷指嚴丹斧秋水醒獨詩隱逸梅飯牛君博賊菌守拙甕雲東園芹孫軼池病骸寄恨明道天放季子鑑良一明諸君是以有此巨製全書分訂四厚冊外贈錦匣一隻定價大洋一元二角

附優待惠顧諸君辦法

本局出版書籍照碼例售七折茲爲優待惠顧諸君起見在廉價期內凡購上列之三大名著者一律減售五折並無贈品諸君以極廉之價購極新之書不可失此良好之機會也

上海四馬路 國華書局總發行所啓 T132

請看第二次大擴充之

第七期 遊戲世界 業已出版

轟轟烈烈熱熱鬧鬧的游戲世界，已經出到第七期了，因爲讀者對於游戲世界的感情好，期望深，所以我們也不肯糊裏糊塗的做下去，時時刻刻在想謀擴充的法子，藉以報答讀者的盛意，[illegible]

結晶品

包天笑 三遷

書壇賸話

與海上交際明星AA女士的談話

善人 李涵秋

嫁前瑣記

目錄

●插圖● 韓世昌之游園驚夢 金少梅之本來面目 十三旦之戲裝
●特刊● 高不可攀(諷刺畫)
●說苑● 三遷……天笑 眞與僞……瘦鵑 懺悔……獨鶴 妍媸鑑……律西 離婚與結婚……寄塵 麗中藏鈔……天醉 良心……廉父 夜台佳耦……阿蘭 (以上短篇) 十五年僑滬記……憶鳳 爆裂彈……瘦鵑 春明夢錄……心木 空中盜……吞狂
●談薈● 鑫閣隨筆……君博 譚虎室聯話……遺綱 談鬼錄……逸梅 書塢賸話……鄉下人 影語……花卿 五好樓雜評……半塘
●專載● 與海上交際明星AA女士之談話……DK
●散花室● 吾友私記之一……瑛
●歌場● 梨園閒話……小隱 近十年上海梨園變遷史……顏五 霓裳雜記……民哀 春明菊部譚……笑烟 善人(獨幕劇)……無涯
●名著● 南亭亭長諸文六篇
●趣海● 京津火車中之見聞錄……拈花 情愛問答……情海歸客 李涵秋先生之趣史……君玨 游戲叢話……靈鳳 滬江花史……一厂
●諧林● 共十篇名不備載
●藝府● 科學游戲 最新魔術 同棋指南……小鶴 有年 知新室主
●餘興● 共八種名不備載
●雜俎● 讀者俱樂部 今撰樓 右文館 傳書筒

每月一期，定價四角，預定半年，二元二角，預定全年，大洋四元，郵票代洋，九五足通用 ●凡預定全年者奉贈丁雲先繪古裝美女圖四幅半年兩幅圖用五彩玻璃版精印艷麗欲極

(附告)本誌第九期擬發刊新年號如蒙諸同文惠稿請于初五日前寄來

上海四馬路中錦里東 大東書局發行

法國山得爾白濁丸

▲主治五淋白濁▼

凡患五淋白濁(即)勞淋氣淋熱淋血淋石淋以及溺管不利痛如針刺等症若服以此丸即止痛除根 連服數日即全愈斷根

按之市上發售此藥者鱗次櫛比考其實效不失諸通即失諸塞不失諸猛力過分即失諸薄弱或則混以他種雜質致服者反受其害獨此丸利且不然通塞兼備猛和適中不致使臟腑及膂部受損是誠世界上獨一無二穩妥無害之良藥也

▲服法細載瓶內仿單▼

▲每瓶洋一元五角●批發另有特價▼

全國各大藥房均有經售 經理法商百司洋行

●總經理兼總發行● 上海虹口外虹橋百福里 信源西藥行

電話北二六五一號 電報掛號 TRUSTER SHANGHAI

西麻藥水 大批已到

前承各埠諸君紛紛函購 [illegible]

催眠術

函授 面授 保證 成功 索章 即寄

中國心靈研究會 上海北四川路大德里對面二號洋房

(一)投稿本增刊者其材料除衞生法制道德經濟四項外增教育科學雜錄問答四項仍以有關常識者爲限其語涉攻訐個人者不登
(二)投稿者篇末須開明姓名暨詳細地址並黏一名片每句請自加單圈若篇幅過長及繕寫潦草字跡不易辨認者佳構亦從割愛
(三)登載之稿酌定甲乙兩種報酬甲種兩元乙種一元惟叢稿不在此例其願取酬者投稿時須將名蓋章於標題下（但署名不蓋章以不願取酬論）如登載一月後無人指摘其轉錄他稿者至隔月一日(陽歷)可即向本館取酬其取酬時之署名蓋章須與投稿時同
(四)問答一項專爲審閱本增刊諸君實有疑義藉便討論起見當擇要登載恕無報酬
(五)投稿者如不願取酬或不願將所署之名發表者請於原稿註明附函恕不作答
(六)投稿登載時本增刊得酌量增删其字句
(七)投稿不登載者原稿恕不發還
(八)凡投稿插畫須用鋼筆或毛筆淨紙謄繪大小不拘畫法須整潔錄後酌酬惟得增減潤飾或不用原稿另紙重繪並明原名

※ 常評 ※

◎江蘇之三害

箴

江蘇比年以來發生三害。一曰蟲害。一曰水害。一曰選舉害。水利局之設。非特欲去水之害。將以治水而興農田之利也。然水利仍以無費而不舉。最近之水害。則竟無術以禦之。蟲害之起。非止一年矣。至今歲始議設昆蟲局以救濟之。雖云亡羊補牢。固亦未爲晚也。果任事者。能以實心實力行之。吾知其必有良果。若選舉之害。則每辦選舉一次。其害必增加一次。道德淪亡。廉恥喪盡。地方風俗因之日益敗壞。一言以蔽之。則賣買其實。選舉其名而已。此其害豈獨江蘇受之。殆於通國皆受之矣。非選舉之不適宜於我國也。選舉法不良。而辦理選舉者。并此不良之法而未能遵守。司法機關之對於選舉訴訟。又無一能執法以從事也。於是三害之中以選舉之害爲最烈。然而欲去三害。亦惟去選舉之害爲最易。蓋蟲害水害皆須耗費無數之金錢以去之。獨去選舉之害。則在人心之一轉移。惟僅須不嗜金錢之一念而已。是則凡爲公民者。人人同負此責也。

※ 經濟 ※

◎喪事之節儉

現在世風日奢。即如喪事一項。凡稍有場面之家。莫不鋪張揚厲。踵事增華。一若非如此不足表示其孝心。而博虛榮者。不知喪事寧戚。祭豐不如養薄。昔人已有明訓。奈何吾國民竟以有用之財。虛費於此。爲榮乎。則死者何知。爲孝乎。則孝思當在胸中。豈必表示於人也。而一般達官富豪。則更張大其事。喪儀之盛。每駭人聽聞。蓋誤於昔人喪事稱家之有無一語。若家本貧乏。猶諱貧而務爲虛場面。則更誤矣。予意能繼父母未了之志。勉力行善。方爲真孝。若除必須之喪祭費外。將一切用於鋪張門面齋供僧道者。捐助於慈善教育上。則既有益於實際。而被其惠者亦且紀念感戴。禋祀無已。斯乃真正之光榮。而可慰親心於地下者也。嗚呼罔極之恩。孰不思圖報於萬一。而於圖報之方。盍稍加之意焉(乙種酬)

※ 道德 ※

◎論國民不可再有私見

蔡行素

吾國人之大病在於一私字。武人之蠻橫爭爭地盤也。地盤私也。政客之鑽營奔競。一黨之勢力也。一黨之勢力私也。政府之依從權貴祖護軍閥。保一己之祿位也。一己之祿位私也。知有私而不知有公。公之一字。完全不留於吾國政府軍人政客之腦中。所以中國之事。幾至敗壞不可收拾。雖然一國之主人翁爲誰。國民也。國民而欲自救者。縱有腐敗之軍人政府政客。尚不虞其敗壞以至於盡。蓋國民可出其旋乾轉坤之力。舉腐敗之點。撥清而滌滌之。以復入於清明之域。國民欲實行此種意志。施用此種手段。須自自己不有私見始。政府軍人政客之所以爲患者。以其有私也。國民而能濟之以公。救之以公。所謂對症發藥。可以治已病已未病。否則甲攻乙。乙拒甲。甲提起訴訟。指乙舞弊。而甲即因舞弊而失利者。乙發出文電。拒乙進行。而乙即欲求鑽營而不得者。選舉要政也。然非賣票不談。自治事業。至多也。然非議員不做。人口可以捏造。票證可以指匿。是何居心。思之可痛。苟能化私爲公。一轉移間。造福之大。可無倫比。曾文正謂無兵不足深憂。無餉不足痛哭。苟舉目斯世。求一攘利不先。赴義恐後。忠憤耿耿者。不可亟得。此其可爲浩歎也。吾願國民不可再有私見(乙種酬)

◎西方格言 (二三)

謝介子選譯

懷古可以知未來。(擺倫)(Byron)
得一佳鄰。如得一清晨。(意・德・丹諺)
失足易救。失言難復。(英吉利諺)
人每自頌其所崇拜者。(意大利諺)
去蔓草始可致富。(英吉利諺)
鼠既飽。甚亦不再食。(荷・丹諺)
大賊亦能罰其小者。(英吉利諺)
靜爲幸運之神。(德意志諺)
奢侈之婦陷其夫於愁城。(英吉利諺)
作僞者拙。(和曼爾)(Homre)

※ 衞生 ※

◎腦力之休養法

顧康樂

吾人於用功讀書或研究思想之後。每覺腦力疲倦。記憶力減弱。有時面部發熱。手足冰冷。皆因腦力消耗過度也。若再繼續用功。則非惟不能得學識上之進步。抑且有碍衞生。數日後精神憔悴。皮膚呈黃色。漸致疾病。是故求學時代。切不可過於用功。而傷身體也。腦力之休養法有六。茲分述之如下。

㈠直立緩行。用功之時。俯腰曲背。心臟部受壓頗大。血流不能舒暢。頭腦中血液因之不十分活動。宜直立緩行一二分鐘。使溷濁之血下降。而新鮮者循環全身。

㈡窗口遠望。於腦力疲乏之際。即起立至窗口。遠眺深山叢林。則雙目清涼。頓覺心曠神怡。此法既休養腦力。又調和目力。如窗外無山水之景。則臥榻靜養三四分鐘。其效亦同。

㈢行深呼吸。多時伏案用功。肺中空氣不潔。氧化力衰弱。至空氣清淨之天井或花園內。兩手叉腰。閉目挺胸。行深呼吸七八次。最爲有益。

㈣柔軟體操。柔軟體操爲一種極溫和之運動。不必有一定操法。伸手蹈足皆得。曰操數分鐘後。四肢自由活潑。腦力亦不覺疲乏矣。此法施之於臨睡時更爲有效。

㈤變換學科。專攻一科則費時多而得益尠。故研究一科學至二三小時後。必更換他一種。如久習算學。後朗誦國文或披閱圖畫。

㈥玩弄音樂。中國音樂如簫笛之類。聲音雅。課餘之暇。徐徐吹之。心耳俱悅。洵休養腦力之良法也。(乙種酬)

※ 法制 ※

◎民律講成年刑律論年齡

竹賢

友人某問及成年二字。又以刑律上之成年與民律上之成年有何區別。一再邀予研究。意甚懇切。予腦筋中被其似是而非之學說所感觸。默思良久而不能答。殆幾經揣摩。始敢告之曰。民律講成年。刑律論年齡。查民律中有成年人與未成年人之稱。又有以滿二十歲人爲成年人之特定條文。而刑律中則未見有此種字樣。祇有未滿十二歲人之行爲不爲罪。及未滿十六歲人或滿八十歲人犯罪得減本刑一等或二等之條文。詳求律意。一則注重於年齡上之責任。一則規定成年年限。立說不同。措詞亦異。君所謂刑律上之成年。是蓋年齡之誤會耳。茲再將刑律何以不論成年之理由述之如左。

㈠刑律如論成年。則十二歲以上二十歲未滿之人犯罪。即不能論其罪刑。

㈡若論成年。則滿八十歲人之犯罪。似不能因其衰老而減輕。

㈢如刑律另行規定以滿十二歲人或滿十六歲人爲成年。則與民律之所謂滿二十歲人爲成年之說。又不能一律。

㈣刑律有減輕責任之年齡階級。如稱成年人未成年人。則階級責任之說無從實行。

㈤刑律上之責任感覺簡單易明。毋待智識充足後始能區別。

綜核上述各節。詳求意義。則刑律之不採成年而論年齡。實有重要之關鍵。任其中欲研究法學者。自應於此等處所注意及之(乙種酬)

※ 雜錄 ※

◎陽曆元日之研究

養氣

天文學上之四季。以春分至夏至爲春。以夏至至秋分爲夏。以秋分至冬至爲秋。以冬至至春分爲冬。據此以觀。似一年中之第一日。可起於春分。而今乃以冬至後之九日或十日爲一年之第一日何也。蓋地球環繞太陽運行之軌道。乃一橢圓形。橢圓有兩焦點。而太陽居其一。於是地球距太陽時遠時近。其距太陽最遠之一點。謂之遠日點。亦曰最高點。距太陽最近之一點。謂之近日點。亦曰最卑點。地球運行一周。歷三百六十五日五時有奇。是爲陽曆之一年。而經過近日點遠日點各一次。其在近日點時爲冬至後九日或十日。在遠日點時爲夏至後九日或十日。今曆家所定陽曆之元旦。即取地球在近日點之日爲一年之始也。但地球在近日點之時日。亦非永遠不變。由天文家之推算。地軌長軸之方向。循軌旋轉。年年不同。西曆紀元前四千年。地球於九月二十二日(即秋分時)經過近日點。迨紀元前一二五〇年。於十二月二十二日(即冬至時)經過此點。至紀元後六五九〇年。當於三月二十二日(即春分時)經過此點。至紀元後一萬一千九百年。當於六月二十二日(即夏至時)經過此點。直至紀元後一萬七千年。近日點當再至紀元前四千年所在之處。合計二萬一千年而一周。是謂之近日點差。故以地球在近日點時爲一年之開始。日則歷久亦有變易。惟現在地球至近日點時。至冬至後九日或十日。故即以是日爲元旦也。(乙種酬)

※ 問答 ※

某甲粵人。在滬爲商店夥友。年將不惑。膝前空虛。近其原籍某姓生一男。因貧將欲拋棄。甲妻爲防甲納妾。擅自領養。甲以異姓亂宗。例所不許。且族衆亦不能容。寧願無子。不願有假子。極端反對。並擬脫離家庭。促其妻之覺悟。以冀達到撤銷之目的。似此小兒如原姓不領回。將又被棄。法理上所謂的小兒生存權。究竟在那里。請求歸宗。又怎樣行使。何所法學家倫理學家有以教之。(陳因)

◎協若問

問靜坐法固有益衞生。徵特卻病。且於體育上有種種關係。但初學之人試一入座。即心旌搖搖。雜念紛呈。呼吸不良。腳部更麻木。難究用何種方法。爲入門工夫。請問高明。不吝指教。

○明清名人尺牘墨寶 共計十八大本
預約截止尚有三天
先收二元下月初一日出書再收一元八角
上海棋盤街文明書局啓

上海泰亨源記銀樓
古法加給元字足赤金 售出每兩洋四十五元半 收進每兩洋四十四元 天字紋銀每兩一元六角
本樓首飾金銀器皿並設化煉廠歷有五十餘年自設銀樓以來聘請技師精製特品金銀首飾器皿各種寶石珍珠瑪瑙精巧各色俱全價廉中外素孚埠支店通兌又備五色禮券餽贈最宜倘蒙惠顧請認明本號商標無任歡迎以副雅意 開設北京路鐵大橋南 電話中二八五八 電局掛號〇〇七七

上海銀樓新同行告售 廣門行情
字上恰赤飾金 兌出四十五元半 收進四十四元
永和 周萬成 老慶華 義和仁記 德和仁記 福和仁記 恒記 源康德記 寶興文記 祥和 樂祥 於震和 於震泰 周寶興 聚興正記 新慶華

上海發錄里 宏裕銀樓
宏字恰赤飾金 兌出四十六元半 收進四十五元
上字紋銀一元六角

請問
尊夫人有難產症否●或身弱不宜生育否●或閣下偶涉花叢懼染花柳毒否●或不願有以上情形請速購用外按停孕金丹
此丹爲敝公司獨出良品極得中西名醫之贊許行銷各省尤爲上等社會人士所歡迎如君一試當驚其效用之偉大性質之王道也詳細說文函索即寄每盒五元試用一元 上海界路即北火車站對面第一百七十五一百七十六號美商上海飲和室公司獨家創售 電話中央四九三六 甲6295 357

益中工程機器有限公司招股廣告
本公司純由國人創辦設廠於上海專造各種電機及電燈裝件等資本三十萬元分三千股每股一百元先收半數已由發起人認足十分之八特留餘額以公諸國人招股期限至新曆一月十五號截止招股章程向下列各處函索自取均可(詳細廣告請觀十二月十五號後三日本報封面)
收款處 上海中南銀行 上海商業儲蓄銀行
籌備處 四川路三和里D字一〇八號
發起人 聶雲臺 林爾嘉 葉沅坪 等
籌備主任 葉沅坪 啓 甲5795

柯白德廣告
鄙人專治神經病○豬癲羊頭風病○心智衰弱○肺癆病○吐血病○咳嗽○外科製症各症前在歐美二洲醫愈者不止萬計午前十一至十二時午後二時至四時在英租界新康路愛字七號午前九至十時午後五至六時在法租界蒲石路十四號臨診 Dr. M. de Colbert啓 8968

上海新開泰豐銀樓預告
本樓擇定英租界北京路觀音閣碼頭翻造洋房一俟工竣擇吉開幕特此先行露佈 電話中央五三三五 電報掛號〇三六九 乙5759

哮喘氣急丹
本廳發行 哮喘氣急丹 已歷二十餘年無論陰虛陽虛氣虛血虛咳嗽哮喘冷哮等症祇服三帖立愈
痰化咳止 喘平氣順 功應手奏
上海崔氏藥房 香粉弄口
寧波路湯盆

辦理國外貿易者鑒
經營國外貿易買賣貨物與各國貨幣漲落有密切之關係本行辦理國外匯兌業已有年如進口出口押滙以及買賣滙票等項手續敏捷結價公道早蒙中外人士所稱許茲爲便利行商預先存購國外貨幣起見特將金鎊美金存款章程重新釐訂息率較前益增優厚活期按週年三厘定期三個月四厘六個月五釐一年六釐其他各國貨幣均可存儲利息隨時面議無不竭誠照辦欲知詳章請惠臨本行接洽毋任歡迎
上海商業儲蓄銀行 寧波路九號 電話中央四五二一

影印墨海金壺 一准十月出底同書主業欲顧者購內月預照外約發埠日信準爲預購諸君向原購處取書臘月初一起發售特價六元十先此上佈四海路馬古博齋啓

美容丸 定價二元
拔毛藥 五分奏效當面試驗定價小瓶一元大瓶二元
生毛藥 定價同上
白髮藥 奏效迅速試驗亦可普通定價五元特製二角
亞洲西藥局發行 上海北火車站界壁一百二十七號 郵局
聲明 本局藥品久已靈驗口碑載道無庸多述惟近來有諸君認明地址請勿誤(附白)本局藥品上海僅此一家別無分號
五色外國水仙花發售
時花種籽
新醫術
講義加新 本會增 內務部 註冊
保證成功 始不負君
大本集馬化影 高吾
大精醫神學研究會